דבר

ההסתדרות הכללית של העובדים בארץ ישראל
דבר
עתון פועלי ארץ ישראל
מיסוד העורכים הראשון בדל כצמחון דל
מאוחד עם לשחר

יום רביעי, ט"ז בניסן תשמ"ז, 15 באפריל 1987 ● גליון 19094

היום 10 עמודים ● המחיר 85 אג', באילת 74 אג'

היום בדבר

● מועדים לפורענות / דני רובינשטיין
● אשרי היסטרי תמיד / יצחק בנדנר
● משחקים ב„נדמה־לי" / חגי אשד
● הצבת הראשונה / מאיר בראלי
● ספורט (עמ' 4); בידור (7)
● „עכשיו" (8); כל הארץ (9)

מזג האויר

(ע) – תחזית מזג האויר היום – עליה בטמפרטורות וירידה בלחות.
הטמפרטורות:
ירושלים 10־21; רמת הגולן 8־23; צפת 9־20; חיפה 14־23; סבריה 15־30; עפולה 12־25; שומרון 11־23; תל־אביב 15־23; נתב"ג 14־24; יריחו 16־30; עזה 15־24; באר־שבע 13־25; אילת 18־32.

קורת־רוח בירושלים מהסיכויים לפיסגה בין רייגן לגורבאצ'וב: „תנופה לעלייה"

מזכיר המדינה האמריקאי נועד עם גורבאצ'וב 4 שעות ● המנהיג הסובייטי: „הפגישה חייבת לשמש רק לעניינים רציניים, ביקור בארה"ב אינו טיול"

מזכיר המדינה האמריקאי ג'ורג' שולץ משוחח עם מסורבי העלייה ולאדימיר סלאפק, במהלך סדר הפסח שנערך למסורבי עלייה ולשולץ בשגרירות האמריקאית במוסקווה (צילומים: אי.פי.)

מאת יחזי מלמן, סופרו המדיני של „דבר" ומרכזי מסבויות הדיווחים

מנהיג בריית־המועצות, מיכאיל גורבצ'וב, הביע אתמול רצון להיפגש עם נשיא ארה"ב רונלד רייגן אך התנה זאת בכך שפגישה כזו תשמש ל„עניינים רציניים". בירושלים הגיבו אתמול בקורת־רוח על נכונות זו של גורבצ'וב ועל פיסגה אפשרית בין שני המנהיגים.

ג'ורג' שולץ, שמסר לגורבצ'וב רשמית הזמנה מרייגן לבקר בארה"ב נועד עם המנהיג הסובייטי יותר מארבע שעות.

לפני הפגישה אמר גורבאצ'וב שהוא מקווה שאפשר יהא לארגן השנה ועידת פסגה, אולם הדגיש, כי ביקור בארה"ב „אינו יכול להיות בבחינת טיול".

„כאשר אתקרב לפרישה, אוכל לעדכן בסיעות למען התעגון בלבו, אולם כעת, אני זקוק לביטוס", אמר המנהיג הסובייטי לשר החוץ האמריקאי, באמצעות המתורגמן.

לאחר הפגישה עם גורבאצ'וב, עמד ג'ורג' שולץ לחדש אמש את שיחותיו עם עמיתו הסובייטי אדוארד שוואדנדזה, שעימו כבר נועד שולץ ביום ב' במשך 7 שעות.

נציגי שני הצדדים הסילו, למעשה, איפול מוחלט על תוכן השיחות, הכוללות דיונים על נשק אסטרטגי ונשק־חלל, סילים גרעיניים לטווח בינוני, הריגול הסובייטי וזכויות האדם.

השיחות עומדות להסתיים היום ופקידים אמריקאים נשמעו אופטימיים למדי לגבי ההתקדמות בשאלת הפיקוח על הנשק.

הנשיא רונאלד רייגן קיבל אתמול מברק בן שלושה עמודים משר החוץ שולץ, שתיאר את היום הראשון לשיחותיו במוסקווה – כך נמסר מהבית הלבן.

דובר הבית הלבן אמר, כי שולץ תיאר במברקו את שיחותיו כ„גלויות־לב ומפורטות". רייגן הנופש עתה בחוותו שליד סנטה־ברברה, אמר כי המברק לא כלל דיווח על השיחות ששולץ ניהל אתמול עם גורבאצ'וב.

הדיווח התייחס לשיחות שניהל שולץ עם שוואדנדזה, והוא ציין בו, כי שיחות אלה „הקיפו מגוון רחב של נושאים".

לפי שעה, לא שוחח ג'ורג' שולץ טלפונית עם הנשיא רייגן. „שיגור מברק הוא קרוב לוודאי השיטה הטובה ביותר כדי לדווח בבטחון ממוסקווה", מסר דובר הבית הלבן פיצוטר.

שולץ יבקר בקליפורניה לאחר ביקורו במוסקווה, כדי לדווח אישית לנשיא רייגן על שיחותיו.

שולץ נפגש עם

מסורבי העליה ב„מדר"

בשגרירות האמריקנית במוסקווה

מוסקווה („דיסר־עתים" ע"צ). – מזכיר המדינה האמריקאי ג'ורג' שולץ השתתף שלשום בערב בסדר של פסח, יחד עם מסורבי עלייה, והבטיח להמשיך במאמצים להביא ליציאתם מברית המועצות.

שולץ, שנראה נרגש לרגל האירוע, מסר לידי ולדימיר ומריה סלפאק תצלום של נכדיהם, הנמצאים בארה"ב, שאותם לא ראו מעולם.

„אשתי אני ואני רואים זכות גדולה לנו להיפגש אתכם ולחוץ את ידיכם... אנו מודים לכם מאוד על שהעניקתם לנו את הזכות הזאת", אמר שר החוץ שולץ לסלפאק, המחכה כבר 17 שנים לאשרת יציאה.

ליוסף ביגון, ממנהיגי תנועת העלייה, ששוחרר בחודש פברואר מן הכלא הסובייטי, העניק שולץ כרך גדול של „הגדת אשכנז".

„אתם יכולים להיות בטוחים שאנו נמשיך במאבק למענכם... אנו אף פעם לא נוותר ואף פעם לא נפסיק לנסות", אמר שולץ למסורבי העלייה שהשתתפו עימו בסדר.

בהתייחסו לשיפור בתנועת

(המשך בעמ' 2)

כוחות צבא גדולים בשטחים מונעים המשך המהומות האלימות שהגיעו לשיאן ערב החג

הרוג ו־3 פצועים בתקרית ליד אוניברסיטת ביר־זית ● מעצרים נרחבים בשטחים וסגירת מכללות ● „נאמני הר־הבית" ינסו היום להתפלל על רחבת המסגדים

אחד הסטודנטים הפצועים בתקרית בבי־זית מפונה לביה"ח הדסה (צילום: יצחק הרריי)

מאת דני רובינשטיין, סופר „דבר"

סטודנט ערבי נהרג מירי בבי־זית בערב החג בהתנגשות עם כוחות הבטחון, ושלושה סטודנטים נפצעו. צהיל נקט צעדים חריפים ובהם סגירת אוניברסיטת בי־זית לארבעה חודשים וסגירת מוסדות חינוך נוספים, מעצרים מינהליים ומעצר עשרות חשודים ופעילים ערבים, ביניהם אנשי ציבור ועתונאים, הטלת עוצר, פריקות וחיפושים נרחבים.

התקרית החמורה בבי־זית הוללה בשעות המוקדמות של הבוקר בערב החג. הסטודנטים בקמפוס הישן של מכללת בי־זית ערכו מבעוד יום גרוסאות ושלדי מכוניות ולפנות בוקר הוללו לרכום על הכביש סמוך לסרכז העיירה. במקום עברים כלי רכב ישראליים מעטים הנוסעים להתנחלויות הסמוכות.

סמוך לשעה 9.00 הוללו כ־400 סטודנטים לצעוד במרכז בי־זית בתהלוכת מחאה. דוברי הסטודנטים אמרו שהם מחים על גל המעצרים האחרון (כלפני שלושה ימים) שכלל גם כ־10 מפעילי הסטודנטים בבי־זית. הסטודנטים ביקשו להביע סולידאריות עם שביתת הרעב של האסירים הבטחוניים (שנסתיימה ביתתים) ובין הסיסמאות שנישאו בתהלוכה היו גם ברכות לערפאת על ביטול ההסכם עם המלך חוסיין והחזרת „אחות השורות" לאש"ף לקראת כינוס המועצה הלאומית הפלשתינית ה־18 באל"ג'יר בשבוע הבא.

התגרויות מתנחלים

כמה דוברים מבי־זית אמרו

פייסל חוסייני, שנעצר בעקבות פעילותו באש"ף (צילום: יצחק הרריי)

אתמול כי אחת הסיבות להפגנת הסטודנטים היתה גם התגרויות של מתנחלים, שהרבו להסתובב ברמאללה ובסביבתה מאז ההתקפה על משפחת מחס מאלפי־מנשה. יו"ר מכללת בי־זית ד"ר גבי ברמקי אמר במסיבת עתונאים שכונסה אחרי המהומות שהיו יום קודם לכן, כי שילפן למושל רמאללה וביקש ממנו להפסיק את התגרויות המתנחלים. מעדויות שונות התברר שמתנחלים סובבו בימים האחרונים ברמאללה, עצרו תושבים לבדיקות ובמקרה אחד לפחות ירה אחד המתנחלים באוויר. עם זאת ברור שחלקם של המתנחלים בתקריות שהיו ערב החג ברמאללה לא היו בעלי חשיבות.

לאחר שהתחילה תהלוכת הסטודנטים בבי־זית והכביש בעיירה נחסם הגיעו למקום כוחות גדולים של צבא ומשטר הגבול. הם התנגשו עם המפגינים והפעילו גרזים ריסוסי גאז וכדורי גומי. הסטודנטים ידו אבנים ותוך זמן קצר הוללו לסגת לכיוון הקמפוס ולמעונות הסטודנטים הנמצאים בעיירה. קבוצה קטנה של סטודנטים נותרה בחוץ. ובתנכה היו הנפגעים. מוסא אל־חנפי בן 24, סטודנט להסטוריה, נפגע מכדור בצוואר והחוש לרופא

(המשך בעמ' 2)

היועץ המשפטי יופיע כנראה בהליך השיפוטי הקשור לפרשיה הבטחונית

חשש בזרועות הבטחון מקיום ההליך המשפטי פן יתגלו עובדות נוספות על בידוי ראיות ● הפרקליט הצבאי מצדד בעמדה שחריש ייצג המדינה

מאת מזבה צימוקי, סופרת „דבר" בירושלים

היועץ המשפטי למשלה יוסף חרישי יסרוק בכל הנראה בהליך השיפוטי הקשור לפרשיה הבטחונית, אף כי בזרועות הבטחון קיימת מחלוקת בנושא. בסוף השבוע הודיעה הוועצת בנושא זה בלשכת ראש הממשלה ובסיומה הודיע חרישי כי יבשב עמיתו תוך ימים מספר.

הפרקליט הצבאי הראשי מצדד בעמדה, לפיה על היועץ המשפטי לממשלה לייצג את המדינה בהליך. בעמדתו הוא מתבסס בין השאר על מכלול הראיות המצוי בידי הפרקליטות הצבאית במשפט שנערך בנושא זה לפני כשש שנים, ובו הוכח שמעבר לאפשרות של

(המשך בעמ' 2)

בעקבות הגילויים ב„דבר"

לפתוח חקירה נגד „רפול" על האזנות סתר – תובע ח"כ רמון

ח"כ וירשובסקי: תדהמה; ידרוש חידוש הדיון בהצעת חוק נגד ציתות

מאת סופר „דבר" בכנסת

ח"כ חיים רמון (מערך) פנה אתמול לשר הבטחון יצחק רבין וליועץ המשפטי למשלה יוסף חרישי, בדרישה לפתוח בחקירה נגד ח"כ רב אלוף (מיל.) רפאל איתן, כי שהיה הרמטכ"ל, בעקבות פנייה של אמיר אדרן שהתגרסמה בגליון חדש של „דבר", ושעליה צוטת איתן בהיותו רמטכ"ל, לשיחות מלשנות של הדרג המדיני הממונה עליו.

ח"כ רמון אמר כי בעקבות הגילויים ב„דבר", על שר הבטחון לבדוק את כל מחלי האזנות הסתר בצה"ל כדי שלא יישנו מקרים כאלה בעתיד.

ח"כ מרדכי וירשובסקי (שינוי) אמר אמש כי אף שעסק זה מכבר בנושא האזנות הסתר, נדהם להיווכח מן הגילויים ב„דבר" עד כמה גדול היקף ניצולן לרעה של מסכיות ודגים שלטוניים בעניין זה ועד כמה חיוני להחיל את הפיקוח השיפוטי גם על האזנות־סתר במדינות ולא רק משטרתיות.

אמש הודיע ח"כ וירשובסקי כי יחדש מיד ועדת חוקה, חוק ומשפט של הכנסת, אלי שקלם, לחדש מיד את הדיון בהצעת חוק שהגיש בנושא.

שמיר ופרס נפגשו לפני החג – המחלוקת בעינה

מאת יחזי מלמן, סופרו המדיני של „דבר"

המחלוקות בין ראש הממשלה יצחק שמיר לממלא מקומו שמעון פרס, בקשר לוועידה הבין־לאומית ומינוי שגריר ישראל בוואשינגטון, נותרו בעינן גם לאחר הפגישה שקיימו השניים ע"ב הבוקר.

בשיחה, שנמשכה שלושת רבעי שעה, ויתה פרס לשמיר על השיחות שקיים עם פקידים סובייטיים במדריך בקשר לוועידה הבין־לאומית, שני האישים לא הצליחו להגיע להסכמה גם בנוגע למינוי השגריר בארה"ב.

נפסקה שביתת־הרעב של האסירים הבטחוניים

מיימון: האסירים הבטחוניים לא קיבלו מרות הסוהרים – הפקרות לאור היום

מאת נתן רדני, סופר „דבר" לענייני משטרה

בראיון ל„דבר" בנושא האסירים הבטחוניים בבתי הכלא הישראליים לאחר סיום שביתתם אמר נציב שירות בתי הסוהר נחמן מיימון כי נתרר מהסוהרים שנילה וכינה אותם „הפקרות לאור היום".

„מיד עם כניסתי לתפקידי כנציב שירות בתי הסוהר ערכתי סיור בבתי הכלא של האסירים הבטחוניים ונתודעתי מן הסראות שראיתי. האסירים ניהלו סדר יום עצמאי לחלוטין שכלל אי הופעה מסודרת למסדרים ולספירת. מעבר ואפשי מאגף לאגף, מתא לתא. היתה זו קבוצה שאינה סרה לסרותם של הסוהרים ומתנהגת כבעלת בית. זו הפקרות לאור היום", אמר הנדר מיימון.

בערב חג הפסח הפסיקו האסירים הבטחוניים את שביתת הרעב שקיימו במשך 20 יום, בעקבות אירגרת ששיגר אליהם נציב שירות בתי הסוהר ובה הבהיר כי לא יוותר להם ולא ייעתר לדרישותיהם עד אשר יפסיקו את שביתת הרעב. במהלך השביתה טיפלו בשובתים רופאים וחובשים של צה"ל ביחד עם מחלקת הרפואה של שירות בתי הסוהר.

(המשך בעמ' 2)

שעון קיץ – מאמש בחצות

שעון הקיץ הופעל בישראל אמש בחצות. מחוגיו הוזזו קדימה בשעה 12 בלילה והוחבו על השעה 1 לפנות בוקר. שעון הקיץ יופעל בארץ במשך 151 יום, עד 12.9.87.

נמסר, כי שעון הקיץ עתיד לחסוך לישראל 6 מיליון דולר בשל חסכון בצריכת החשמל.

וירשובסקי דורש משריר לנקוט אמצעים נגד חריש על פסה"ד המשופץ

מאת מזבה צימוקי, סופרת „דבר" בירושלים

ח"כ מרדכי וירשובסקי מ„שינוי" תובע משר המשפטים, אברהם שריר, להחלים על נקיטת אמצעים נגד היועץ המשפטי למשלה, יוסף חרישי, בנושא פסקדין המשופץ.

במכתב לשר המשפטים, אומר ח"כ וירשובסקי, כי כבר בתחילת יצאר פנה אליו במכתב שנושאו אמינותו של היועץ המשפטי למשלה. „מכתבי הוא פרי מחקר מקיף שערכתי בארכיוני העיתונים, סיכם סרכל התגובות של חריש בנושא שיפוץ פסקדין, ומפרט את הסתירות הרבות שהתגלו בדברי של הממונה על אכיפת החוק במדינה".

וירשובסקי מציין, כי התעלמות מפרשה זו מתגלה במקודסעות.

נסים מבטיח לכבד את ההתחייבות לבעלי המניות

מאת אמנון אפר, סופרו הכלכלי של „דבר" בירושלים

בתגובה להחלטת ועדת הכספים לקיים לאחר הפסח דיון מחודש בהסדר המניות הבנקאיות, הודיע שלשום שר האוצר משה נסים כי הממשלה תכבד את התחייבויותיה כלפי הציבור. לדברי נסים לא עולה כלל על הדעת לפגוע בהתחייבות הממשלה למחזיקי המניות הבנקאיות, כפי שניתנה באוקטובר 1983.

בלחץ אש"ף ביטל הלהקה ממארוקו ביקר [redacted]ראל

מאת עמרם [redacted]

לחקת הטולקלור של [redacted] שלשום ארצה בדי לק[redacted] ביטלה את בואה [redacted] למלך חסן השני.

נציגי אש"ף במארוק[redacted] המלך, בארמון המלוכה, [redacted] תגיבות בישואי בתו של ה[redacted] בואה של הלהקה בטענה [redacted] להבלטה בעתונות הזרה.

ל„דבר" נודע כי אלפי רוכשים [redacted] צרו על האמרגן הישראלי אבי [redacted] ביחד, יו"ר ותועד הציבורי לחגיג[redacted] כדי שיפעיל את קשריו במרוקו [redacted] שגריר מארוקו בבלגיה עבר [redacted] הלהקה, כדי שזה יתיר את בים מ[redacted] בעניין זה ח"כ אחרון אבר[redacted] אך הכ[redacted] בעינו. סופר „דבר" מציין, כי לפני [redacted] הופיעה להקת פולקלור ממארוקו בחגיגות המימונה בישראל, אולם אז לא הכליטו האמרגנים את דבר הופעתה של הלהקה בארץ.

כומר מנצרת התבקש לדאוג לצרכי ואנונו

מאת יצחק מרידור, סופר „דבר" בעמק

הכומר האוסטרלי האנגליקני גשון מקנאייט, ידידו הטוב של מרדכי ואנונו, התקשר ערב החג עם הכומר האנגליקני מנצרת וריאן אבו אל־עסל, וביקש ממנו לבקר את ואנונו בכלאו, ולדאוג לצרכיו הדחוניים.

הכומר הנצרתי, אבו אלעסל, שהוא מראשי „התנועה המתקדמת לשלום", והיה המועמד השלישי ברשימת תנועתו לכנסת, עומר לפנות בימים אלה אל הנהלת השב"ס בבקשה לאפשר לו לבקר באורח קבוע את ואנונו.

יצחק שמר הפנים לשעבר הרב יצחק פרץ, הודיע בשעתו צו איסור יציאה מהארץ, נגד הכומר האנגליקני מנצרת בטענה שהדבר עשוי להזות „סיכון לבטחון המדינה".

אסיר מחתרת בחופשה: מחדל בטיפול בטרור

מאסירי המחתרת

(ע). – „אנחנו חושבים שכל יום שאנחנו בכלא נגרם לנו עוול. במיוחד על רקע האירועים שקרו באמרונה. זהו מחדל בטיפול בטרור וקיימת תחושה חדישה שהם יחדלו הפקר".

זאת אמר שלשום מנחם לבני, מאסירי המחתרת היהודית שהפסו למאסר 24 שנים, בצאתו מכלא תל־מונדו לחופשה של 48 שעות.

„למרות המצב אין מקום למחתרת ורוב הציבור ויהודה ושומרון נותן אמון בממשלה", אמר לבני.

צה"ל ממעיט בחשיבות התנועה הסורית בלבנון

מאת מלי לינור, ומפורת הבטחון של „דבר"

בישראל עוקבים אחר תנועות הסורים בלבנון ודומה לביטוי ציון, אולם נרמים בכירים בצה"ל נוטים להמעיט בחשיבות המעשית או הישירה שיש לצעדים אלה על צה"ל ועל איזור הבטחון.

מזה שבועות אחורים נעים כוחות סוריים בחיפף לא רחב ללא משוריינים, ודומה מגיעות ביירות אל קו האוהלי בשכונותיה הצפוניות של ציתון. צה"ל מתמיד במעקב אחרי „הזחילה הדומה" של הכוחות הסוריים בלבנון ואולם בצד ההתבוננות הצמודה קיימת הערכה כי לא מדובר במהלך שמטרתו איום על צה"ל או שתוביל לו השפעה שלילית על מצב איזור הבטחון, מעבר להשפעה המתמשכת של נוכחות סורית בלבנון בכלל ולאו דווקא באיזור ציתון.

על־פי ההערכות כיום, נראה כי מדובר בצעד נוסף בשורת מהלכים שעושים הסורים במסגרת נסיונם לסייע לצבא לבנון להשליט סדר בין הפלגים הידיבים הנלחמים במחנות ומחוצה להם. מאמץ זה הוכתר בהצלחה מסויימת עד כה.

בישראל נוטים, עם זאת, לייחס פעילות פיגועים מוגברת של שיעים באיזור הבטחון להשפעה עקיפה של הנוכחות הסורית בלבנון על רקע והערכה שהכוחות הסוריים שיחדרו את השיעים מאורגן „אמל" מלוחצים של אנשי ארגון „חזבאללה" בבירות, ואיפשרו להם בכך לחזור לפעילות נגד צה"ל ונגד איזור הבטחון.

הקומנדו הסורי על כביש החוף הלבנוני – לסייע לחופש המעבר

מאת דן אבידן, סופר „דבר"
לענייני ערבים

במאה חיילי קומנדו סורים במיקודו של סגן אלוף עלי דיב נערכו אתמול לאורך כביש החוף הלבנוני המקשר בין בירות לגשר האוראלי שבמבואותיה הצפוניים של צידון. החיילים הסורים המצוידים בנשק קל וכבדים ותיישבו בכמה עמדות לאורך הכביש לצד חיילי חטיבה 12 של הצבא הלבנוני הממלכתי. מפרק הצבא הסורי היא לסייע בידי חיילי הצבא הלבנוני לפקח על חופש המעבר בכביש החוף ולהשליט סדר בין הקבוצות הטיעיות והחלשותניות הירבות באזורים שממזרח לצידון.

לדברי כתבים לבנונים הוצבו כמה חיילים סורים המצוידים בנשק ארטילרי, גם בנבעות באזור השוף החולשות על כביש החוף הלבנוני. כתבים אחרים מסרו שרוב חיילי היחידה הסורית התמקמו ליד גשר האוראלי. זו הפעם הראשונה מאז מלחמת לבנון ב־1982 שחיילים סורים נערכים במאתי העיר צידון.

דובר המקורב למפקדת הצבא הסורי במערב ביירות אמר אמש, כי החיילים הסורים נשלחו לדרום לבנון במטרה לסייע במימוש ההסכם שנחתם לפני כשבוע, בין הארגונים הפלשתינים הפרו־סוריים ומנהיגי תנועת „אמל", שלפיו התחייבו הפלשתינים לפנות את מאחזיהם ממזרח לצידון, בתמורה להסרת המצור של אנשי „אמל" מעל מחנות הפליטים במערב־ביירות. עד עתה סרבו נאמני ערפאת – שלא היו שותפים להסכם זה – לפנות את שלושת הכפרים החשובים שהם כבשו בשעתו מידי אנשי „אמל" ממזרח לצידון, בטענה שמאחזים אלה חיוניים להבטחת שלומם של תושבי מחנות הפליטים עין אל־חילוואה ומיה מיה שממזרח לצידון.

ביניתיים, פירסמה אמש מפקדת המיליציה של הפלנגות הודעה, שבה היא מותחת ביקורת על יחידת החיילים הסורים לדרום־לבנון. בהודעה זו נאמר שלגבי הנהגת הפלנגות, הצבא הסורי החזנה מאז ה־22 בפברואר במערב ביירות, הוא **האחראי לכל יומה פלחמתית של** המיליציות המוסלמיות נגד המובלעת הנוצרית. יצויין, שביטים האחרונים התרחשו וחלופי הירי בין המגע בביירות בין המוסלמים לנוצרים, תוך נסיונות הסורים להשליט סדר במערב העיר. בתוך כך נמסר שבמחנה הפליטים כורג' אל־בראג'נה שבמערב ביירות פונה אתמול הצוות הרפואי הבריטי בראשותה של הרוקטור פולין קייטינג. במקום הצוות הבריטי אישפזו הסורים ואנשי „אמל" לצוות רפואי מערבי אחר להחמקם במחנה, שהיה נתון במצור ממושך מצד השיעים.

(רומא, א.פ.) – שלושה מטוסי תובלה איטליקיים הנושאים 13 טון של מזון, בגדים ותרופות לתושבי מחנות הפליטים במערב־ביירות, יצאו אתמול מרומא בדרכם ללבנון.

כמו כן נמסר, כי היום אמורה להפליג מנמל מרסי הצרפתי ספינה ובה מטען של מצרכי מזון ותרופות שיחולק לתושבי ביירות ולתושבים הנזקקים באזור צור.

הדחרמו חצבי אמנות

הפתוח הבריטי „אל־אנבא" מוסר כי הכוחות הסוריים בביירות הדחיקו 5 משאיות צבאיות שהבילו חצבי אמנות איירופיים שנלקחו ממחסן מוצרים גנובים במחלה אלרושה שבמערב ביירות.

עדן הגניבות מגיע ל־4 מיליון לירות לבנוניות. בעיתוני ביירות הופיעו הודעות שקראו לאזרחים לנצל את ההזדמנות הבלתי חוזרת ולקנות חצבי אמנות ומוצרי חשמל ממוסד חסין אלדאיז' במחירי מצחיק.

נראה שהודעות אלה משכו את תשומת ליבם של בעלי המחסנים שנשודדו במערב ביירות במהלך המאורעות האחרונים והם הודיעו על כך לכוחות הסוריים.

לאחר הזרמת המוצרים הגנובים פרוץ מרשים אחר הגנב שנעלם.

אש"ף עומד להכריז: ההסכם עם חוסיין מ־85 – מבוטל

מאת דן אבידן
סופר „דבר" לענייני ערבים

הוזעק המעגל של אש"ף אמור להכריז במהלך הימים הקרובים (ייתכן עוד היום) על ביטול ההסכם שהבה המרכזי שנחתם ב־1985 בין ערפאת לחוסין.

ביטול ההסכם מהווה חלק מהמחיר שהסכים ערפאת לשלם לקבוצות השמאל הפלשתינאית כדי להבטיח את השתתפותן בכינוס השמונה־עשר של „המועצה הלאומית הפלשתינית", האמור להיערך באל־ג'זירה בימים ב' הקרוב. בכינוס זה מקווה ערפאת להתפייס עם רוב קבוצות השמאל שפרשו בשעתו מאש"ף במחאה על נסיונותיו של ערפאת לשלב את הארגון ביוזמה המדינית האמריקאית במודרח־התיכון, בשיתוף פעולה עם ירדן.

לדברי מקורות פלשתינים באל־ג'זירה מסר ערפאת לנציגי קבוצות השמאל שהחלטתו לבטל את „הסכם רבת־עמון" במהלך פגישתם שלשום בעמאן הועיד עוזרה.

ביום אמורה הפגישה בין ערפאת, עצמו הבריח אמש בזיכאוכזה כי לדעתו השעה כשרה עתה לכינון ועידה בין לאומית בחסות האו"ם שבה ישתתף אש"ף במעמד שווה לשאר הצדדים הערביים.

היוזמה לכינון ועידה בין לאומית תעמוד במוקד הדיונים שיקיים היום בירדן שר החוץ הבלגי ליאו טינדמנס המכהן בינ"ר הנוכחי של מדינות השוק האירופי המשותף. טינדמנס אמור לבקר במהלך סיורו הנוכחי באזור, גם בקאהיר ובריאד. לפי מקורות בירדן ייצא שר החוץ הבלגי מעבר מאחר יותר לביקור בסוריה, לאחר ששר החוץ הסורי פארוק אל־שרע יבקר בבלגיה.

בתוך כך נמסר, כי היוזמה לכינון ועידה בין לאומית תעמוד גם במוקד השיחות שיקיים מחר בנאריס המלך פאהד עם נשיא צרפת מיטראן. מקורות בריאד ציינו כי המלך הסעודי סבור כי ועידה בין לאומית צריכה לסלול את הדרך למימוש תביעת הסדר הערבית שגובשה בפסגת פאס ב־1982 שבה נתבעה ישראל לסגת מכל השטחים הערביים ולהסכים לביצועה של מדינה פלשתינית עצמאית.

מרכז האש"ף בדמשק („רויטר") – המזכיר הכללי של הארגון המאוחדות קסוייה פרז דה קואייר קיים מפגש חסוי עם נציגי חמש חברות קבועות במועצת הביטחון, כדי לדון עימם בסיכויים ובאפשרויות ביחס לוועידה בין־לאומית לשלום במזרח התיכון – כך מסר אמש לכתבים מקור יודע דבר, המקורב למזכ"ל. המקור אמר, כי קוואייר קיים את המפגש הזה במעגנו הפרטי ביום ו' האחרון, וכי הציג לנציגי חמש המדינות „שאלות עקרוניות" אחדות בנוגע לוועידה, שעליהן ביקשם להמציא לו תשובות עד ראשית חודש מאי. מזכירו של קוואייר והדובר חמש המדינות החברות הקבועות במועצת הביטחון סרגו אחמול להכחיש או לאשר את דבר קיום המפגש שבו מדובר.

מיימון: האסירים הבטחוניים

(המשך מעמ' 1)

נציב שירות בתי הסוהר אמר בראיון: „אחר הפגיעות שהתרחשו עלי את וישמור האנשים לא־יעיל אסיר מבחר שעבר מקנא המבוגרים לקנא הקטינים ונע. „מרים אנשים להפעיל בקבוקי מולוטוב האסירים הקטינים יש לזר באין מפריע, וכשנכנסתי לשיעור אף אחד מהאסיר אליאב. לקרמני. השיעור הזה המשיך. זהו דבר שאין לקבלו ביכין, ובשל לי כל אמת מידה שהיא.

„התברר לכלת ברגע הארגון, אך המרכז יו. מקרב האסירים הבטחוניים ולא מקרב הנהלת הבלא שאשמלו הבטחון. זה דבר שגובל בהפקרות ממש והוא מזמזה לעשים שאינם חוקים. הפסקתי את הדבר הזה מיד. אנ ידיעותיו. הנוכ ביקורי הצלב האדום אך לא אהיה מוכן שהאסירים יי כלומר, עורי הצלב האדום כאילו היה זה ביתם הפרטי", אמר לא כאשר בראיון.

עוד סיפר מר תוך ת בתי הסוהר כי התברר לו שהאסירים הבטחוניים הנ תי הכלא השונים וניהלו מערכת דובריה. אסיר לא דיבר ארגשות ולא ענה על שאלות אלא הופנה ישירות לדובר האסירים מצע שעד עצה בשמו. „כל התארגנות כזאת איננה ודעת ואני אינ ראייתן לקבלה כסובנת מאלינו. אני אשמור על זכויותיהם של הבטח ים, אך לא אתיר התנהגות חתרנית נגד שלטונות בתי הכלא ך. אני מוכן לסייע להם אך איננו מוכן לתת יד לתנועות הבלי ודעתיקים אלה. אמר הנציב.

הוא הוסיף כי עם ביקש לבדוק את עמדתם של האסירים הבטחוניים הנ מאז שנת 1967 ועד היום ניהלו האסירים הבטחו ם בתומים רבים, ובשל פעולה בלתי נכונה מצד שלטונות הבלא כלפיהם זכו בנצחונות רבים.

מדוחים חשוב

„היו הרים לא מעטים אשר חשבו להיכנס לתאיהם של האסירים הבטחוניים מחשש שהם „יפגעו", אמר גונדר מיימון הוסיף: „מדינת ישראל לא יחשוש אף מדור מאסיר בטחוני. לא תחת הנהגתי. המדור הוא שליח של מדינת ישראל ואני לא אהיה מוכן לקבל מצבי חרדה בקרב מחרים. לא עוד. האסירים הבטחוניים גם לא יזכו לאוזן קשבת כאשר יפנו בשמם. עניני־הין־עניים אשר יבטו לפעול לשיפור מצבם. היה נוהג כזה שארגונים מסויימים מחוץ לבלא הוא האסירים ופנו אל האש המשלה ולשר המשטרה. אני הודעתי חד משמעית לאותם ארגונים כי כל מכתב שלהם יזרוק כיון שהוא אינו תקי. כל אסיר יכול לשנות למפקד הבלא שבו הוא כלוא אבל אסורה כל התארגנות וכל התארגנות כזאת תרוחה. מדינת ישראל ושירות בתי הסוהר יזהו כל פגיה בלתי חוקית הנושא לא יטופל".

"באחד המקרים פנה ארגון מסויים לשר המשטרה וביקש ממנו לחקור מקרה של הכאת אסיר בטחוני. הארגון הודיע לשר המשטרה כי האסיר הוכה עד זוב דם והוא מבקש לחקור את המקרה. אני הודעתי אצל שר המשטרה. היום ב־ל, והודעתי לו כי דברי עורך הדין, הנמצה עם ארגון עוין למדינת ישראל, הם נכונים אבל פרט אחד חסר בדבריו: האסיר, בשיתוף עם אסירים בטחוניים אחרים, תכנן ללכוד סוהר ולהכריעו. הדבר נודע לנו ומנענו זאת בטרם עת. כל נסיון של האסירים הבטחוניים להכנס פגיעה בסוהרים זכה לתגובה קשה מצידנו. אני לא אתן לפגוע בשום אופן אף מן הסוהרים של שירות בתי הסוהר. האסיר הזה הוכה, כמו האסירים האחרים שהיו עימו, מאחר שהם תכננו לחטוף סוהר. במידה שיהיה מקרה דומה למקרה זה אנו נפעל בכח ולא נחשוש להפעילו בצורה מכיה וכפי שהדבר מוחר לנו על פי חוק.

גונדר דוד מיימון הוסיף גם לבעיות שעלו בעניין המחסור במקומות עבודה לאסירים בטחוניים: "כיון שהתברר לי כי האסירים הבטחוניים אינם מוכנים לעבוד בתוך הבלא, מאחר שזה, לטענתם, סיוע לאויב, באתי עם רעיון חדש שלא היה קיים עד כה. אמרתי לזם שאני מוכן שיעבדו ויסייע לבתי הספר בשטחים. הם יוכיחו כמאות ויעשו שולחנות עבור בני עמם ולא למענו. האסירים הבטחוניים סרבו לקבל את הצעתי ואז אמרתי להם כי אני רואה זאת בעין רעה מאד".

גונדר דוד מיימון ביקש להבהיר במהלך הראיון כי מעולם לא היתה מדיניות חדשה ולא תהיה מדיניות חדשה כיון שיש מדיניות קבועה המעוגנת בפקודות ובנהלים ואת הנהלים האלה יש בדעתו להפעיל בתקיפה כחצרה.

אש"ף עומד להכריז: ההסכם עם חוסיין מ־85 – מבוטל

פגישתם שלשום באל־ג'זירה. ג'ורג' חבש, מראשי האופוזיציה לערפאת, ברך על החלטה זו אך אמר שהדרך לפיוס בין קבוצות השמאל לערפאת עדיין לא נסללה בגלל התנגדותו של ערפאת לנתק את קשריו המדיניים עם מצרים. עמרה דומה הביע אחמאל נאיף הוואתמה ראש ארגון „החזית הדמוקרטית".

ביניתים, הביעו חוגים מוסמכים במצרים ובירדן דאגה רבה, נוכח כוונת אש"ף להכריז בקרוב על ביטול הסכם ההבנה הירדני־פלשתיני. מקורות בירדן אמרו שמחלך כזה יביא „לעיון מחדש" בעמדה המדינית הירדנית הנוכחית. שר החוץ המצרי עיצמת עבד אלמגיד וזיעבו של הנשיא מובארק אוסאמה אל־באז הבהיר כי עד אשר לא תכריז „המועצה הלאומית הפלשתינית" באורח מוסמך על ביטול הסכם ערפאת־חוסין – יחשב ההסכם כבר תוקף. יחד עם זאת ההיריו שני האישים כי ביטול ההסכם על־ידי המועצה יסתום את הגולל על המאמצים הנעשים עתה לכינוס ועידה בין לאומית. ערפאת עצמו הבריח אמש בזיכאוכזה כי לדעתו השעה כשרה עתה לכינוס ועידה בין לאומית בחסות האו"ם שבה ישתתף אש"ף במעמד שווה לשאר הצדדים הערביים.

היוזמה לכינוס ועידה בין לאומית תעמוד במוקד הדיונים שיקיים היום בירדן שר החוץ הבלגי ליאו טינדמנס המכהן בינ"ר הנוכחי של מדינות השוק האירופי המשותף. טינדמנס אמור לבקר במהלך סיורו הנוכחי באזור, גם בקאהיר ובריאד. לפי מקורות בירדן ייצא שר החוץ הבלגי מעבר מאחר יותר לביקור בסוריה, לאחר ששר החוץ הסורי פארוק אל־שרע יבקר בבלגיה.

בתוך כך נמסר, כי היוזמה לכינוס ועידה בין לאומית תעמוד גם במוקד השיחות שיקיים מחר בנאריס המלך פאהד עם נשיא צרפת מיטראן. מקורות בריאד ציינו כי המלך הסעודי סבור כי ועידה בין לאומית צריכה לסלול את הדרך למימוש תביעת הסדר הערבית שגובשה בפסגת פאס ב־1982 שבה נתבעה ישראל לסגת מכל השטחים הערביים ולהסכים לביצועה של מדינה פלשתינית עצמאית.

מרכז האש"ף בדמשק („רויטר") – המזכיר הכללי של הארגון המאוחדות קסוייה פרז דה קואייר קיים מפגש חסוי עם נציגי חמש חברות קבועות במועצת הביטחון, כדי לדון עימם בסיכויים ובאפשרויות ביחס לוועידה בין־לאומית לשלום במזרח התיכון – כך מסר אמש לכתבים מקור יודע דבר, המקורב למזכ"ל. המקור אמר, כי קוואייר קיים את המפגש הזה במעגנו הפרטי ביום ו' האחרון, וכי הציג לנציגי חמש המדינות „שאלות עקרוניות" אחדות בנוגע לוועידה, שעליהן ביקשם להמציא לו תשובות עד ראשית חודש מאי. מזכירו של קוואייר והדובר חמש המדינות החברות הקבועות במועצת הביטחון סרגו אחמול להכחיש או לאשר את דבר קיום המפגש שבו מדובר.

היועץ (המשך מעמ' 1)

בידרי ראיות היו עובדות מספיקות הדרושות להרשעה. צוות הסנגור המשפטי שבדק אף הוא את הנושא, עם היפתח הליך השיפוטי, הגיע למסקנה זהה.

מאידך גיסא, חוששות הרשות המבטחון האחרות, מפני קיום הליך משפטי שמא יתגלו במהלכו עובדות נוספות על בידיו.

ביניתיים, פחדו המיכיים שהעניין יסופל באמצעות חגיגות כפי שהציעו הרעות הבטחון. נודע כי הנשיא הרצוג לא ידע דבר על הנושא והוא למד עליו מהעתונות. גורמים משפטיים מעריכים כי הרצוג לא יסוד להחזת מעורב שוב בנושא החגיגות. נוסף הביקורת הקשה שנמתחה עליו בפרשת השב"כ ובפרשת המטעות היהודית.

קורת־רוח

(המשך מעמ' 1)

הגירה היהודית מברה"מ תחת שלטון של מיכאיל גורבאצ'וב, אמר שולץ. „אנו רשאים להתפלל שמנהיג שנוצר יצריע, במופו של דבר, את הקשות שהתעוררו".

בסדר הפסח שנערך בשגרירות האמריקאית במוסקווה, נכחו 35 יהודים מובייטים ומספר רב של ריפלומאטים ומרואנים אמריקאיים.

המצות הוין הובאו מוואשינגטון, יחד עם מטענו של מזכיר המדינה שולץ.

בירושלים ברכו אמש על ההסכמה העקרונית שהושגה במוסקווה בקשר לבינוס ועידת פיסגה בין נשיא ארה"ב למנהיג ברה"מ במהלך השנה.

מקורבי שר החוץ שמעון פרס הדגישו כי המיכיים לקידום תהליך השלום במזרח התיכון, כולל רעיון הוועידה הבין־לאומית, תלויים רבות בהבנה הבין־גושית ובחידוש אמירות

נהרג בהתנגשות מכוניות

מאת יוסי ליבוביץ,
סופר „דבר" בגליל המערבי

דני לוי (24) מקריית אתא נהרג בתאונה שאירעה בערב הגג ליד כפר נחם בגליל המערבי. היה זה כאשר נהג ברכב „פורד", סטה לפתע ממסלולו מסיבה שטרם הוברר ועבר למסלול הנגדי, התנגש ברכב שהגיע ממולו, ונפצע לאחר מכן בבית חולים בנהריה.

לדברי עדי ראיה, הנהג הנפגע נלכד ברכב ונחלץ לאחר כחצי שעה. הוא הובהל לבית החולים בנהריה, ומשם הועבר לבית החולים „רמבם" בחיפה, שם הוכרז מת.

מיזוג פסח היומי – בעמוד 10

שערי מטבע חוץ ביום 14.4.87

המטבע	חשיבות	לאומי מכירה	לאומי קניה	הפועלים מכירה	הפועלים קניה	דיסקונט מכירה	דיסקונט קניה	לאומי מכירה	לאומי קניה	הפועלים מכירה	הפועלים קניה	דיסקונט מכירה	דיסקונט קניה
		בנקנוטים						העברות והמחאות					
1 דולר ארה"ב		1.66	1.56	1.63	1.56	1.63	1.56	1.6109	1.5911	1.5946	1.5911	1.5911	1.6111
1 מארק גרמני		0.90	0.86	0.91	0.87	0.91	0.86	0.8923	0.8813	0.8834	0.8944	0.8806	0.8916
1 לירה שט"ל		2.65	2.53	2.66	2.54	2.67	2.55	2.6209	2.5887	2.5908	2.6232	2.5891	2.6217
1 פרנק צרפתי		0.27	0.26	0.27	0.25	0.27	0.26	0.2681	0.2648	0.2649	0.2682	0.2646	0.2679
100 יינים יפאניים		1.14	1.10	1.15	1.10	1.15	1.09	1.1313	1.1173	1.1205	1.1345	1.1181	1.1321
1 גילדן הולנדי		0.80	0.76	0.80	0.76	0.80	0.76	0.7908	0.7811	0.7813	0.7910	0.7801	0.7899
1 פרנק שוויצרי		1.09	1.05	1.09	1.04	1.10	1.04	1.0775	1.0645	1.0669	1.0803	1.0642	1.0776
1 סלי שודיי		0.26	0.25	0.26	0.24	0.26	0.24	0.2556	0.2524	0.2532	0.2563	0.2524	0.2566
1 כתר דני		0.24	0.23	0.24	0.23	0.24	0.23	0.2375	0.2345	0.2351	0.2380	0.2343	0.2373
1 מארק פיני		0.24	0.23	0.24	0.22	0.24	0.23	0.2368	0.2339	0.2342	0.2371	0.2338	0.2367
1 דולר קנדי		0.37	0.35	0.37	0.35	0.37	0.35	0.3653	0.3608	0.3615	0.3660	0.3604	0.3649
1 דולר אוסטרלי		1.26	1.20	1.26	1.20	1.25	1.20	1.2368	1.2216	1.2243	1.2395	1.2210	1.2364
1 דאנר דאנ"ש		1.18	1.07	1.19	1.11	1.18	1.11	1.1610	1.1167	1.1481	1.1624	1.1465	1.1609
10 פרנקים בלגיים		0.61	0.51	0.80	0.54	0.61	0.51	0.7974	0.7876	0.7930	0.8029	0.7910	0.8010
10 שילינגים אוסטריים		0.44	0.42	0.44	0.41	0.44	0.42	0.4299	0.4246	0.4258	0.4311	0.4257	0.4311
1 אק"ו (ECU)		1.29	1.23	1.29	1.23	1.29	1.23	1.2704	1.2548	1.2569	1.2726	1.2547	1.2705
1000 לירות איטליקיות		—	—	—	—	—	—	1.2507	1.2353	1.8350	1.8579	—	—
1 דינר ירדני		1.27	1.21	1.29	1.21	1.29	1.21	1.8516	1.8288	1.2341	1.2495	1.2370	1.2525
10 לירות לבנוניות		4.75	4.46	4.62	4.34	4.69	4.39	—	—	—	—	—	—
1 ליטה מצרית		—	—	0.14	0.13	0.16	0.12	—	—	—	—	—	—
		0.69	0.65	0.81	0.76	0.81	0.73	—	—	—	—	—	—

עיריית ירושלים
הודעה המקומית לתכנון ולבניה
הודעה לפי סעיף 149
לחוק התכנון והבניה
תשכ"ה 1965 (להלן: החוק)
בב/84/356

ביחוגת בזה הודעה בהתאם לסעיף 149 לחוק כי הוגשו בפני הבניה בע"מ הגישה להודעה המקומית לתכנון ולבניה (להלן הודעה) בקשה להוצאת היתר הקלה בבנין בגוש 244 חלקה 70 ברחוב ים סוף בירושלים והיינו: אחוזי הבניה בשטח של 2.75% מעל 90% המותרים.

את ההתנגדויות להוצאת ההקלה הנ"ל אפשר להגיש תוך שבועיים מתאריך הודעה זו להודעה המקומית לתכנון ולבניה בחוגה הלל סט' 23, ירושלים. ניתן לעיין בתכנית המוצעת במשרד זה בכל יום פרט ליום ו' בין השעות 12.00-14.00.

אברהם כחילה,
מ"מ ראש העיר
יו"ר הודעה המקומית
לתכנון ולבניה

דבר DAVAR
משפחה עם לשחוב
הנהלה חנה אמר
מנהל לשרה דוד פרנצוב
מנהל מערכת מרדכי נרקיסי
עורך „דבר" שמעון
סוביה מנדלסון
מנהל כללי אהרון קראוס
חשבון – „דבר" בע"מ
דפוס בדפוס „דבר" בע"מ
המערכת והנהלה: תל־אביב, רח' שלקין 65, ת.ד. 199, מיקוד 61001
טלפון 281141 (6 קווים)
מחלקת המודעות: טלפונים ישירים 286156, 281860, 298032
שפיפה: „דבר", רח' שלקין 65 תל־אביב, טלפון 286141, מיקוד 61233
ירושלים: המערכת, רח' המלך מרכז 16 בית מאיר קשר 2 טלפון 242203 ת.ד. 94229
חיפה: רח' הבריגאדה 27 טלפונים 33106 ת.ד. 33106

מצב פצועי התקרית מאלפי־מנשה

טל מוזס במצב קריטי אחותו עדי במצב קשה

(מ). – מצבו של טל מוזס בן ה־5, אחד מפצועי התקרית בדרך לאלפי־מנשה, המאושפז ביחידה לטיפול נמרץ בבית החולים בילינסון בפתח־תקוה מתגבר עריין בקריטי.

הוא סובל מכוויות בשיעור של 90 אחוז ומונשם באופן מלאכותי. גם מצבה של עדי בת ה־8 עריין מוגדר כקשה, אולם למרות שהיא סובלת מכוויות בשיעור של 50 אחוז מקודים רופאיה כי תחול הקלה במצבה בימים הקרובים. במצבם של ניר מוזס בן ה־13 ויוסי הללי בן ה־14 חל שיפור־מה והם מאושפזים ביחידה לכירורגיית ילדים בבית החולים „מאיר" בכפר־סבא.

אנדרטה

תושבי אלפי מנשה הוקלו שלשום בהקמת אנדרטה במקום שבו ארע הפיגוע במוצאי שבת, שבו נהרגה עפרה מוזס.

התושבים יקיימו ליד האנדרטה משמרת מחאה. ביום ובלילה, בכל ימי החג. מזכיר מועצת אלפי מנשה, יוסי פלדמן, אמר כי עקירת העצים מצידי הכביש לאלפי מנשה אתמול „נעשתה בצורה תוכנית. העצים העקורים הושארו במקום. והם מהווים מקום מסתור למבצעי פיגועים ומסכנים את הנוסעים לישוב וממנו".

גינוי לארה"ב

גוש אמונים השמיע גינוי להודעת הסטיים ריפרטמנט אשר התייחסה ל„הרג משני הצדדים" לגבי הארועים שהיו באלפי מנשה ובקלקיליה.

דובר גוש אמונים ציין בהודעתו, כי משרד החוץ האמריקאי „נוכר תמיד לגנות את הרג רק כאשר מעורבים בו חיי ערבים – ואילו כאשר דם יהודי נשפך, קולו של הסטיים ריפרטמנט לא נשמע".

ליל־סדר נערך שלשום מול שגרירות ארה"ב, בהשתתפות משפחות של מסורבי עליה (צילום: שאול רחמים)

הוארך מעצר הדרוזי החשוד בתקיפת שוטרים

מאת שמעון וייס,
סופר „דבר" בנגב

שחטו בית משפט השלום בנגב האריך שלשום ב־10 ימים את מעצרו של קאמל אבו־ג'אבל בן 55 תושב מג'דל־שמס, החשוד כי תקף יחד עם הנון נזקם את שלושת השוטרים בתחנת־הזיות האלימה שאירעה בכפר בסוף השבוע שעבר. מהמר, נמצאו בתחנת־הזיות שלושה שוטרים, אחד מהם באורח קשה.

האיש נעצר בתחילת השבוע. מהמשטרה נמסר כי נמשכת חקירת נסיבות הפיגוע בשל ההתנהגות שהיו לאחר מכן. נמסר כי צפויים מעצרים נוספים. ראשי הדרוזים מכפרי הגולן אמרו כי אינם מתבטים לתקן את הנזקים שגרמו לסמלו של סולטן אל־אטרש במרכז מג'דל־שמס וזאת כדי להוכיח, כדבריהם, קבל עם ועולם, את חסר של השלטון הישראלי לדרוזים בגולן ולסמליהם.

ביניתיים הכחיש דוברו של שר המשטרה חיים בר־לב, את הדיעות כאילו מנע השר כניסת כוחות המשטרה לכפר בעיצומו של התפרעויות. הדגיש ציין כי השר אינו מתערב בשיקולים המבצעיים של המשטרה וממילא לא הינתה את המפ"ל כיצד לנהוג. הדגיש ציין כי מדיניותו של מפ"ל המשטרה היתה להימנע משימוש רכוז כדי למנוע התלהטות גדולה יותר של הדברים.

משלחת התנצלות

משלחת של כ־30 נכבדים דרוזים מהגליל והכרמל, בראשותו של שייח' ג'אבר מדעי, ביקרה אתמול את מפקד משטרת קרית שמונה רב־פקד משה כהן שנפצע באורח קשה בהתפרעויות הדרוזים בגולן ביום ו' האחרון.

המשלחת ביקרה אצל הקצין בביתו בצפת, והביעה דעמה וצערה על התנהגות הדרוזים בתקרית. שייח' מדעי אמר שהתנהגות זו היתה מנוגדת למסורת הדרוזית, והביע התנצלות.

סוכל קשר להפלת אקינו

מאנילה, הפיליפינים (רויטר") – אנשי־צבא ממורדים זממו להשתלט על בית־ספר מרחי ולתפוס בבני ערובה תלמידים אמריקאים ואזרחים ולתמרים בו, כדי לחבל בבחירות ולאלץ את הממשלה הפיליפינית לדחמר – כך אמר שלשום איש צבא בכיר לכתבים במאנילה.

הבריגאדיר־גנראל אלכסנדר אאוגיריה, מפקד איזור עיר הבירה, סיפר כי מוכני מורדים ממשלתיים הפיצו לפני כשבועיים את הקשר להשתלט על „בית הספר הרב־לאומי" במאנילה ו„ביטרלו וגמיה" את הקשרים. אאוגיריה מסר, כי נראה שמטרת הקשר הזה היתה למנוע את קיום הבחירות לקונגרס, ואמורות להיערך בפיליפינים ב־11 במאי, ולאלץ את הרמטכ"ל הגנראל פידל ו. ראמוס ראיישים בכירים אחרים במשלוחה של קראזון אקינו להתפטר.

מוכנות הדיעות הממלכתית של הפיליפינים הודיעה שלשום, בצוטה „מקורות מודיעין בצאיים מוסמכים", כי „נסיון הפיכה" דומה במאנילה בסוף השבוע שעבר. הסוכנות מסרה, כי הקושרים – שהשתייכו לכת צבאית בלתי־ידועה עד כה, שמנה „שיחאריק" („הפך על פיו") – גם תכננו להשתלט על תחנת הרדיו והטלוויזיה הממלכתיות והשדיות הממוקמות בקרבת המטה הכללי של צבא הפיליפינים.

המגזר הערבי מתכנן צעדים במחאה על מצוקת התקציב

מאת מתאבר חלילה,

ראשי הרשויות הערביות עומדים לנקוט למחרת יום הצטמאות צעדים נגד משרדי האוצר והפנים, ובהם שביתת רעב והפגנות, נוכח מצוקתם הכספית המתמשכת.

לפי הוחכנית יושבת כל המגזר הערבי ליום אחר, תקיימו שלוש הפגנות, במשולש, בגליל־המערבי ובגליל־המזרחי וכן תתקיים הפגנה מול משכן הכנסת ואף שביתת רעב מול משרד ראש הממשלה.

ההחלטות התקבלו אתמול בכינוס הדירום של ראשי הרשויות המקומיות הערביות בנצרת. הדרוזים, נציגי כל הזרמים הפוליטיים, תקפו בחריפות את שרי הממשלה ואת חברי הכנסת בטענה כי לא דאגו למגזר הערבי בוויכוח על תקציב המדינה.

העבודה ב„ידיעות אחרונות" שבה לתיקנה לאחר התגברות על דליקה

מאת נתן רדעי,
סופר „דבר" הכתב קרוים

העבודה במערכת „ידיעות אחרונות" שבה אמש למסלולה התקין לאחר שבוהבה הדליקה שפרצה במחלקת ההפצה ואיימה על כל הבניין. בדרך פוחדתקרה בתל־אביב.

אתמול בסביבות השעה 18.00 החל להתאבך עשן סמיך ממחלקת הפצה של מערכת הידיעות למקום הוזעק מכבי־אש והם הוזלו להשתלט על השריפה שאיימה להתפשט לחלקי הבנין האחרים. מערכת הידיעות נסגרה ומערכת החשמל נותקה. בעקבות כך הושבתה למשך כמה שעות מערכת מסופי המחשב של הידיעות.

לדברי מפקד הכבאים הבעיה היתה שבקומת המכונות יש מספר רב של גלילי נייר המעבירים על ידי מסילות אל המכונות. אחד הגלילים לפתות החל להישרף והיה חשש שאם גלילים נוספים יבערו ייגרם נזק רב לבניין.

סיבת הדליקה אינה ידועה עדיין אולם על פי הערכה אין מדובר בהצתה.

כוחות צבא גדולים

(המשך מעמ' 1)

מקומי. הדוגא בדק אותו וציווה להעבירו לבית־החולים כיון שמצבו אנוש. ביניתיים מת הסטודנט. שלושה סטודנטים אחרים, ביניהם סטודנטית אחת, נפצעו מידיות חברותם פינו אותם לבניני הקמפוס הישן.

פיני המצרים

מכיר־דיות טילפנו להודיע עודה ראשונה לפצועים בערך בשעה 10.00, אולם כמו שאירע בתקרית הקודמת (דצמבר 1986) בבית־דיות, גם הפעם עוכבו האמבולנסים בדרכם. הפיכובים הוו במחסומים של הצבא ובכביש הראשי של ביר־דיות, שבו היו ההתנגשויות עם הסטודנטים. הפצועים פונו לבית־החולים של רמאללה, רק בשעות ההרים (12.00), ומשם הובלו בפיקוח צבאי לבית־החולים „הדסה" בהר־הצופים. צה"ל הקים מייד צוות שיחקור את הירי על הסטודנטים ולפי ממצאים ראשונים הם נורו מטווח קצר.

לאחר התקרית פורסם צו צבאי המורה על סגירת מבללת ביר־דיות לארבעה חודשים. זהו הצו החמור ביותר שהוטל על מבללה בשטחים מזה ארבע שנים ושלטונות המבללה מיהרו לפרסם הודעות גינוי חריפות. במסיבת עתונאים במזרח ירושלים אמר ראש המבללה ד"ר ברמקי שהשלטונות הישראליים מעצבים את מדיניותם בשטחים לפי דרישות המתנחלים והירי היה כדי להרוג סטודנטים בנקמה על מות עפרה מחם שלפי־מנשה.

דוברים אחרים מביר־דיות ובמבללה

שניים מהמורים ונציג ועד הסטודנטים התלונן על עיכוב האמבולנסים. הם אמרו שבקרב הסטודנטים היתה לאחרונה תסיסה רבה בגלל מעצרים רחבים, חיפושים והטרדות של מתנחלים.

גופת הסטודנט הוצאה על־ידי חבריו מבית־החולים של רמאללה והובאה בחשאי, בערב החג, סמוך לשעה 7.00 בערב למקום מגוריו ועתה סגורים בגרה לתקופת קצרה שבעה מוסדות חינוך. הנהלת אוניברסיטת אל־נג'אח בשכם הליטה לסגור את המוסד לשלושה ימים מחשש לתקריות שיביאו לצו סגירה צבאי.

בחוחת הבטחון ממשיכים לשמוד על מצב סגנות בשטחים וכחות צבא גדולים מסיירים בהם. במזרח ירושלים צפר הנסון של „גאמני הר־הבית" לעלות ולהתפלל בחצר המסגדים המשמרה נערכת. ראשי מערכת הבטחון עומדים לבקר הבוקר בקליקיליה ובמקומות נוספים באיזור.

(מ). – משל רפיח אישר שלשום בלילה עדיכת טקס לוייה בנוכחות בני משפחה מקומים בלבד, לסטודנט שנהרג שעות אחדות קודם לכן מידיות חיילי צה"ל באוניברסיטת ביר־דיות. זאת לאחר שאלמונים נגנבו את ג

לקראת פתיחת השערים:

שמיר תומך בחוק הקליטה להבטחת הפנסיה לעולים

ראשי רשויות בגליל מבקשים לקבל לידם הטיפול בעולים

מאת אמיר רוזנבלום, ודני צרקוני מסופרי "דבר"

ראש הממשלה יצחק שמיר, תומך בהצעת "חוק הקליטה", שיזמה התאחדות עולי ברה"מ ואשר הגיש באחרונה לקריאה ראשונה על ידי מוכ"ל מפלגת העבודה ח"כ עוזי ברעם.

בשיחה שקיים שלשום עם יו"ר התאחדות עולי ברה"מ, פימה פינבלום, ברך שמיר את התאחדות על-היזמה לחקיקת החוק וציין כי הוא יפעל בקרב חברי הכנסת של הליכוד, כדי לשכנע אותם להצביע בעד הצעת החוק.

"חוק הקליטה" מגדיר את סמכויות הרשויות הטיפוליות בקליטת עולים וקובע כי הסכנות תסייע בעולים עד למועד עלייתם לארץ, ומשלב זה ואילך יעבור הטיפול לידי משרד הקליטה. על פי החוק המוצע יקבלו העולים זיכוי בשכירות בתוך שנה, עם אופציה לרכישתה בתוך שבע שנים.

יו"ר התאחדות עולי ברה"מ, פימה פינבלום, הדגיש אתמול בשיחה עם סופר "דבר", כי התאחדות תפעל במרצות לביטול זכויות היתר הניתנות כיום לעולים, דבר המשמש פתח לשמוקי בינוס, כהגדרתו, ולמימוש הזכויות על ידי מכירתן תמורת כסף. "בסקום זאת" אמר פינבלום, "יש לתת לעולים הלוואה עומדת השווה בערכה הכספי לזכויות העולים. אם העולה ישאר בארץ לפחות שבע שנים ונהנה מן ההלוואה למעקב, הוא יוד הוא יחויב בהחזרתה למדינה. שינוי מהותי זה, בנוסף לשיפור בתנאי הפנסיה של העולים, יעניק לישראל מעמד בכורה, מול מעמד הפליטים, שמעניקה ארה"ב לעולי ברה"מ והמגרים אליה".

תומכים בלוינסקי

קבוצה גדולה של ראשי ערים ורשויות מקומיות ברחום ובנגב שיגרה בימים אלה מברק למוכ"ל מפלגת העבודה, ח"כ עוזי ברעם, בו הם תובעים להציג את מועמדותו של מזכיר הסוכנות היהודית, עקיבא לוינסקי, וכבר קיבלו מעיין-צבי, התפקיד יו"ר הסוכנות היהודית מטעם מפלגת העבודה, לקראת הקונגרס הציוני הקרוב.

במברק, שעליו חתומים בין היתר ראש עיריית אילת רפי הכהן, ראש מועצת אופקים, יחיאל בנטוב, ראש עיריית ראשון לציון, מאיר ניצן, ראש מועצת עפר, אברהם שוחט, ראש מועצת מזכירבתיה, רפי אילה, ראש מועצת מצפה רמון, שמואל כהן, נאמר כי תמיכתם בראש היתה בלתי מסייגת, לאור שיפלו רב השנים למען ההתיישבות לכל סוגיה ונוגיה.

יצוין, כי באחרונה זכה לוינסקי לתמיכתה של מזכירות התק"מ ושל קבוצת ראשי ערים מצפון הארץ, הרואים בו מועמד המפלגה לתפקיד יו"ר הסוכנות היהודית.

שר הקליטה, יעקב צור, משוחח עם נתן צ'צ'יק, מהנדס סכרים, שהגיע עם קבוצה של 35 עולים מסורבי עליה מברה"מ (צילום: מ. דקל)

מומחים סקאנדינאבים:

התגברות הקרינה הרדיואקטיבית ממזרח אירופה – אינה מסוכנת

שמוקהולם ("רוישר", עתים ועיצ). – מומחים סקאנדינאבים לקרינה גרעינית ביקשו אתמול להוציא את הזהשות-שנעשתה בציבור בעקבות הדיווחים על עלייה שנרשמה באירופה ובסקאנדינאביה בקרינה הרדיואקטיבית מכיוון מזרח-אירופה.

מומחה שוודי אמר לכתב "רוישר", כי ברחום שוודיה אמנם נרשמה ב-13 במארס עלייה קלה ברדיואקטיביות מכיוון ברה"מ, אולם רמת הרדיואקטיביות שנרשמה היתה נמוכה ולא היה בה כדי לסכן את הציבור.

מומחה נורווגי אמר, כי כמויות האיזוטופ של יוד 131 שנרשמו מכיוון ברה"מ בחודש שעבר הן מזעיריות כל כך, עד כי בהחלט יכול להיות שולפו מכיתחולים כלשהם, שעשה שימוש במתקני הקרנה, לטיפול בחולי סרטן.

מדעני גרעין מערביגרמנים אמרו, לעומת זאת, כי לדעתם ייתכן בהחלט שהעלייה שנרשמה בכמויות הקרינה הרדיואקטיבית מכיוון ברה"מ היא אמנם תוצאה של ליפה מכור גרעיני כלשהו, דנמרק אמון צ'רנוביל. חוקר ממשלתי גרמני מסר אמש בבון, כי בכמות ממשלתו לדרוש מברה"מ הבהרה רשמית ביחס לנתונים אלה על הקרינה. בטוקיו אמר אתמול ראש הסוכנות הבינלאומית לאנרגיה אטומית האנס בליקס, כי אין הוא מניח שאירועה תאונה בכור גרעיני סובייטי כלשהו. בליקס אמר, כי העליות שנתגלו בכמויות הקרינה הן מזעריות, וכי יש לזניח שולפו מפתקן שבו משתמשים באלמנטים אטומיים כלשהם, אך לא מכור גרעיני.

במוסקווה הודיע אתמול דובר משרד החוץ הסובייטי גינאדי גראסימוב, כי כמויות המעצות לא נרשמה בתקופה האחרונה התגברות כלשהי ברמת הקרינה הרדיואקטיבית. בהשיבו לשאלות במסיבת עיתונאים, אמר גראסימוב, כי אם אמנם יש עלייה, כפי שנרשם במרכז אירופה וסקאנדינאביה, "אין הסיבה לכך נמצאת בשטח ברה"מ".

800 אסירים קיבלו חופשת חג

(ע). – 230 אסירים מתוך 500 הכלואים בכלא מעשיהו זכו לחופשת-חג של 48 עד 96 שעות.

אחד מהם הוא הרצל אוחרוני, תושב חולון בן 33, שנשפט למאסר 12 שנה על חלקו ב"קשר הנוכרי", וישב בכלא כבר 8 שנים. בנו ובתו המתינו לו ליד השער, וכאשר לחץ הסוהר על הכפתור לשחרור המנעול החשמלי נפתחו הסורגים, והילדים יכלו לחבק את אביהם שבא לחופשת חג.

האסירים מסרו מספר טלפון של המקום שם יעשו את החג. הבוקקים שביניהם זכו לחבילות שי ובהן מצות, יין, סוכר וקפה. מחנולת בית-הסוהר קיבלו זר פרחים נאה, והיו רשאים למשוך סכומי כסף מהפיקדון הנשמר בעבורם בקופת הכלא.

בסך-הכל השתחררו לחופשת חג הפסח מבתי-הסוהר בארץ כ-800 אסירים מתוך אלפי אסירים פליליים של כ-5,000 איש. כלא מעשיהו, המאכלס אסירים הקרובים לשחרור או לשיקום, הגדיל בכמעט עד כדי מחציתו, בעוד שמכלא רמלה הסמוך והגדול יצאו רק כמה עשרות.

מתן החופשות לאסירים נעשה בתיאום עם המשטרה ובאישורה.

תאצ'ר מובילה בסקרים לקראת אפשרות של בחירות מוקדמות

לונדון (עיר ועיצ). – בשני סקרי דעת הקהל שנתפרסמו אתמול, הגיעו ראש הממשלה תאצ'ר ומפלגתה השמרנית רוב משמעותי, שמחזק שוב את ההשערות כי תבריז על בחירות מוקדמות ביוני.

סקר טלפוני מטעם עיתון הערב "מאן" הראה, כי השמרנים מקדימים ב-17 אחוז את הלייבור. זהו היתרון הגדול ביותר עד כה בסקרים לתאצ'ר ולשמרנים.

לפי הסקר קיבלו השמרנים 44 אחוז והלייבור 27 אחוז ואותו שיעור גם הברית בין הליברלים לסוציאל-דמוקראטים. שני אחוזים נוספים סרם הליבור.

סקר אחר שהוזמן ע"י חברת השקעות פינבסית הראה, כי השמרנים מקדימים את הלייבור ב-13 אחוז וקואליציית המרכז צועדת אחריהם.

שני הסקרים חיזקו בקרב פרשנים פוליטיים את הסברה שנבחרת תאצ'ר תוליט על בחירות מוקדמות ביוני. היא אינה חייבת להכריז על בחירות עד יוני 1988.

הסקר הראשון נוצע על מדגם של אלף בחירים באמצעות הטלפון והסקר השני הוא ממדגם של 1,071 בחירים, המפוזרים ב-54 מחוזות בחירה.

השמרנים מובילים, באורח קבוע בכל הסקרים שנערכו באחרונה. בשני הסקרים האחרונים הקרימה ברית המרכז את הלייבור.

סקר אחר שנעשה מטעם הביבי.סי, הראה כי מן הצעירים שיבחרו לראשונה בבחירות הקרובות, 43 אחוז יתמכו בלייבור, 27 בשמרנים ו-25 בברית המרכז.

עם זאת מתוך 700 הבחורים הצעירים שנשאלו, 64 אחוז סברו כי השמרנים ינצחו בבחירות הבאות.

תורכיה מבקשת רשמית להצטרף לשוק המשותף

בריסל ("רוישר" – עתים ועיצ) – טורקיה ביקשה אתמול רשמית להצטרף לשוק האירופי המשותף – כך הודיע בבריסל השר הטורקי לענייני יחסים עם הקהילה האירופית עלי בחר.

בחר, שהגיש את בקשת ארצו להיות החברה ה-13 בגוש האירופי בפגישה שקיים עם נשיא מועצת השרים של השוק, שר החוץ של בלגיה טינדמאנס, אמר: "זהו רגע הסמוך לגבי טורקיה". הוא הביע תקווה, כי השוק המשותף אכנס יחליט בקרוב על צירופה של טורקיה.

אולם, מקדמים בשוק המשותף אמרו לכתבים, כי בקשתה של טורקיה הוגשה ואף החנגדות תקיפה ביותר מצד יוון ובביגוד לצפון המפורשת של הברות אוניות בשוק המשותף, שהביעו רעתן כי הבקשה מוקדמת.

החנגדות זאת והחליך הבירוקראטי הארוך והמסובך הכרוך בהצטרפות מדינה כחברה חדשה לשוק המשותף מלמדים שטורקיה לא תצטרף לקהילה האירופית במאה העשרים, אמרו אותם פקידים.

עלי בחר אמר בפגישתו עם טינדמאנס, כי הזלטתה של טורקיה בחשה להצטרף לשוק האירופי, כשם שבחשה הזלטתו של העם הטורקי לקשור גורלו במדל הקהילה האירופית. אנו מצפים לתשובה חיובית בעתיד הקרוב".

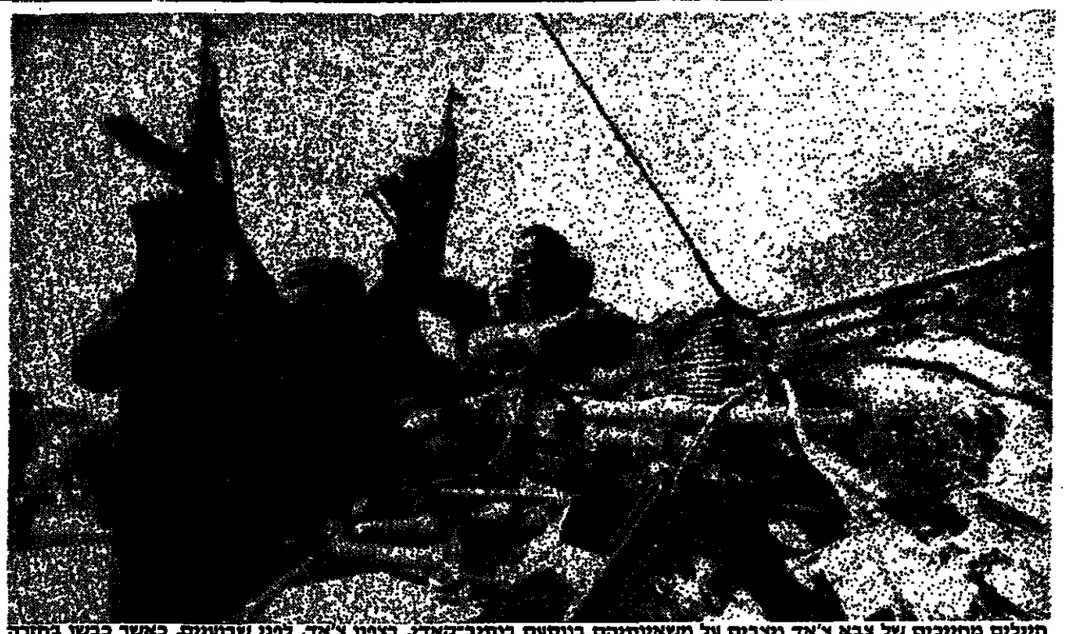

חיילים מחייכים של צבא צ'אד מיצבים על משאיותיהם בנוסעם בחיב-קאדל, בצפון צ'אד, לפני שבועיים, כאשר כבשו בחזרה שטחים שהוחזקו קודם בידי כוחות לוב והניסו את הגייסות הלובי, אחרי שגרמו להם אבידות כבדות ולקחו שבויים רבים (צילום: א.פ.)

צעדי־חירום ב„אל־על" לקראת הקיץ – נוכח המחסור בטייסים

יצומצמו צוותים בטיסות טרנס־אטלנטיות ישירות ויושבת מטוס אחד ● ההסתדרות מתנגדת להקטנת הצוותים

מאת אריה אריך,
סופר "דבר"

במאמץ נואש לעבור את הקיץ בשלום למרות המחסור המחמיר הולך בטייסים, הודיע מנכ"ל "אל־על" רפאל הלב על שורה של אמצעי־חירום, שמשמעותם צימצום צוותים בטיסות המרנס־אטלנטיות הישירות והשבתה בפועל של מטוס אחד. ההסתדרות שוללת במה מן הצעדים הללו הם עלולים להתבדר בהליכים משפטיים.

נוכח השיבושים הרבים, שאירעו באחרונה בביצוע לוח־הטיסות של "אל־על", כינס המנכ"ל מסיבת־עתונאים רחבה אך ליום ב, להצגת האמצעים שהחליט לנקוט לקראת הקיץ. "אם לא תהיה סיבה הנובעת מיחסי העבודה, תאפשר תוכנית זאת לבצע את כל הטיסות המתוכננות", הכריז המנכ"ל הלב.

על־פי התוכנית, יוקטן צוות הטייסים בטיסות הטרנס־אטלנטיות הישירות משישה טייסים, כפי שהיה ב-14 השנים האחרונות, לחמשה. ארבעה טייסים יועברו ממטוסי "בואינג 737" למטוסי "בואינג 747". שינויים בתוכנית העבודה, כגון החלפת מטוס או נתיב או הוספת נחיתות, ייעשו רק באישורו האישי של המנכ"ל. הוא הבטיח, שבהצבת הטייסים ייעשה מאמץ "לאזן את הנטל".

הלב אמר, כי כתוצאה מן האמצעים הללו יוקטן מספר שעות הטיסה של הטייסים לממוצע של 72 שעות בחודש, בהשוואה ל-75־77 שעות בשלוש השנים האחרונות. הלב הדגיש, כי הוא מדבר על שעות טיסה בפועל, בניגוד ל"שעות קו"ים", שהן השעות לתשלום, כאשר ההפרש בין שני הנתונים מגיע לדבריו ל-15 אחוז.

בתגובה על דברי המנכ"ל הלב, אמר אתמול מחזיק תיק "אל־על" בהסתדרות חיים רייזן, כי ההסתדרות שוללת הקטנת צוות הטייסים בטיסות הטרנס־אטלנטיות הישירות. אמנם, הקטנת הצוות אפשרית מצד תקנות הטיס, אולם זה 14 שנה קיים נוהל בלתי־כתוב, שהטיסה מבוצעת בידי שישה טייסים. לפיכך, אם יחליט המנכ"ל להקטין את הצוות ללא הסכמת הטייסים – והמנכ"ל הודה במסיבת־העיתונאים בשונה על שאלת סופר "דבר", כי אין לכך הסכמה מצד הטייסים – לא מיכנע ההסתדרות מלהביא את הנושא להכרעה משפטית.

עוד אמר רייזן, כי הצעדים שעליהם הכריז המנכ"ל הלב, פירושם הקטנת פעילותה של החברה תוך אובדן הכנסות. הקבלת ארבעה טייסים מצי מטוסי ה"בואינג 737" למטוסי הג'מבו, פירושה למעשה שיתוק "737" אחד, כלומר מטוס אחד יעמוד בהאנגר, בלי שיופעל כלל. לדעתו, זו הוראה מטורשת של המנכ"ל בכך, שאין לחברה דיי טייסים להפעלת וצי שלה.

המנכ"ל הלב הביא שתי דוגמאות להשתכרות הטייסים. האחת – קצין ראשון בתחתית הסולם, שעבד בשנה האחרונה 48 שעות טיסה בחודש בממוצע ועדר מהארץ 147 שעות. שכרו ברוטו היה 3,340 דולר בתוספת 500 דולר לאש"ל. קברניט ג'מבו ותיק עבד באותה השנה 82 שעות טיסה בממוצע וחודשי ונעדר מהארץ 377 שעות. הוא השתכר בממוצע 8,715 דולר בחודש בתוספת 800 דולר לאש"ל.

איגוד הטייסים אמר, כי הנתונים שמסר המנכ"ל הלב על שכרם של הטייסים מעויתים, כי הם בשפים שמרגיאה החברה על תשלום שעות נוספות לטייסים ותיקים. הוא אפשר להתפטר לפחות 12 טייסים ותיקים. "הוא מאלץ אותנו לעבוד שעות נוספות ולהוציא את הנשמה, במקום לקבל לעבודה טייסים צעירים מובטלים הנאלצים לחדת בשל כך מהארץ", אומרים בביתי האיגוד. הם מדגישים, כי בשלוש השנים האחרונות פרשו 20 טייסים מטעמי בריאות או מטעמי גיל וכי הקיץ יפרשו עוד ארבעה. אף טייס אחד לא התקבל במקומם.

אולם הלב הכריז, כי כל עוד יהיה הוא המנכ"ל, לא יסכים לקבל לעבודה אפילו טייס נוסף אחד על־פי סולם השכר הקיים. הוא חזר על הבטחתו להגדיל סולם שכר חדש לטייסים שיתקבלו בעתיד ותשובה על שאלת סופר "דבר" הודה, כי דרישה זו פירושה למעשה הגדלת שכר של 50 אחוז בהשוואה לסולם הקיים. עם זאת הוא מציע להעניק לטייסים הוותיקים זכויות סוציאליות שאין לוותיקים. להערכתו נובעות הטענות בדבר מחסור בטייסים, מן הרצון לאלץ אותנו לקבל טייסים חדשים על־פי הסולם הקיים. "בדגש שאקבל לעבודה אפילו טייס אחד, הם הצליחו לשבור את העקרון וזה [illegible] – מחזיק תיק "אל־על" בהסתדרות, אמיר "מיטי־אל־סתדרות" מתנגדת להקטנת סולם שכר נוסף לטייסים שיתקבלו בעתיד, בהתכנות שמציע הלב.

בדו"ח המועצה להשכלה גבוהה

נבון: מוחות מבריקים – עוזבים איבדנו הכושר למשוך מדענים

(עשיות). – "המדע שלנו חולה ומאבד את בכורתו, איבדנו את כושרנו למשוך לישראל חוקרים צעירים ולהיות מוקד משיכה לחוקרים ישראלים מרבשויים; מדענים ישראלים רבים מבצעים את מחקריהם בחו"ל. מדוחות מבריקים עוזבים אתנו והולכים לדעת בשורות זרים" – דברים אלה כתב מנן ראש הממשלה ושר החינוך והתרבות, יצחק נבון, בדו"ח החדש של המועצה להשכלה גבוהה בישראל.

השר, המכהן בתוקף תפקידו כיו"ר מועצה זו, מציין כי בשנים האחרונות מתחוללים באוניברסיטאות תהליכים המגיעים לירידת מעמדן ולסיכון עתידן. "יש לחלות את האחריות בתהליכים אלה בממשלה שביצעה קיצוץ מתמשך בתקציבי ההשכלה הגבוהה, אך אין לשחרר מאחריות גם כמה מהנהלות אוניברסיטאות שנהגו באילו המצוקה התקציבים המתמשכת אינה מעניינן", קובע שר החינוך.

השר מהיר כי אם מדינת ישראל חפצה להבטיח את עתידה, עליה להשקיע יותר בהכשרת דור חדש של מדענים, במחקר בסיסי, בציוד ובספריות של האוניברסיטאות.

הממשלה אמורה לדון ביום ג' הבא בהצעת שר החינוך להחליט על גובה שכר הלימוד באוניברסיטאות, במסגרת דיון זה מתכוון נבון לדרוש מהממשלה לאמץ את המלצות המועצה להשכלה גבוהה האקדמיה הישראלית למדעים שהוגשו על שולחן הממשלה לפני כחודשיים ולהוסיף להשכלה הגבוהה 17 מיליון דולר כל שנה בארבע השנים הקרובות לקידום ההשכלה הגבוהה.

שמואלי:

„ההודעה על יישור ההדורים – חד־צדדית"

מי שהיה מנכ"ל משרד החינוך והתרבות, אליעזר שמואלי, אמר אתמול, כי ההודעה של משרד החינוך בדבר יישור ההדורים בין המגזר לבינו, היא הודעה חד־צדדית שאינה מסקת אותו.

בתשובה לשאלה, אמר שמואלי כי הדברים לא היו בגדר הודעה משותפת מכיוון שהנוסח לא הובא לידיעו לפני הפרסום, וממילא אינה על דעתו, ואינה מקובלת עליו.

קורא לאזרחים הערביים לתמוך במחנה השלום

מאת מרחבי חלילה
סופר "דבר" בנצרת

מנהיג הצעירים המוסלמים בישראל, השיך עבדאללה דרוויש, קורא לאזרחים הערביים לתמוך במחנה השלום בבחירות לכנסת. הוא אמר את הדברים בראיון לטופר פרידמן. דרוויש, שנתבקש להגדיר את מחנה השלום הישראלי, אמר שכל אחד במדינה יודע בעצמו מי הוא מחנה השלום.

המו"מ להסכם קיבוצי בארקיע יתחדש אחרי החג

מאת אריה אריך, סופר "דבר"

המו"מ על חתימת הסכם קיבוצי עם צוותי־האוויר של "ארקיע" יתחדש לאחר החג – נודע ל"דבר".

ערב החג הגישה ההסתדרות לחברת את הצעת ההסכם שניסחה, ושעה תוחסן הנהלת החברה לראש האגף לאיגוד מקצועי, חיים הברפלד, להעיר את הערותיה. "ארקיע" כבר מסכימה לחתום על הסכם קיבוצי עם הטייסים, אולם מסרבת לצרף אליו את הדיילות. ההסתדרות עומדת על חתימת הסכם עם כלל צוותי־האוויר. ההתרשמות מבריקת עמדות הצדדים היא, כי המנכ"ל יוסי רזין, מנסה לנוחם מאחורי הקלעים את ההנהלה לקראת הרעצת לדרישת ההסתדרות.

לטופר "דבר" נודע, שאם לא תיאות "ארקיע" לחתום על הסכם עם כלל צוותי־האוויר, ישוב ויתערב בדיון מזכיר ההסתדרות ישראל קיסר. קיסר כבר התערב בשנה האחרונה פעמיים והביא את ההנהלה לידי כך, שתסכים לחתום על הסכם קיבוצי עם הטייסים. דבר שעוד לפני מספר חודשים שללה מכל וכל. גם בעניין זה מילא המנכ"ל רזין תפקיד מכריע.

מפות עם השם „ישראל" במקום „פלשתין" חולקו בבתי־ספר במצרים

קהיר (ע"מ). – העיתון "אל־ח'פר" מוסר כי משרד החינוך המצרי שיגר מפות, וכהן שמה של ישראל על גבי "פלשתין" הכבושה לבתי־הספר.

"רבר זה – מוסיף העיתון – חייב את המורים להדביק גיליות לבנים על מקומה של "פלשתין" במפה, כדי למנוע את הרעלת מוחם של התלמידים ולמנוע ניגודים בתוכניות הלימודים המלמדות אותם היסטוריה וגיאוגרפיה של פלסטין ולא של ישראל".

הרקדן רודולף נוריאב נחת בערב החג ועלה מיד לירושלים לסדר פסח בביתו של שר החוץ שמעון פרס. בחגים הסדר יצא לחיפה בה הופיע במוצאי החג. נוריאב יופיע גם בעיר־נגב, ת"א וירושלים.

קהילת טורינו ליוותה למנוחות את פרימו לוי

טורינו, איטליה (ע"ר). – הסופר היהודי־האיטלקי שנספה בנפילה ממדרגות בדירתו בשבת – ואשר שמועות אומרות כי התאבד לאחר שלקה בדיכאון – הובא שלשום למנוחות בנכוחות כאלף איש, ביניהם רבים מראשי הקהילה היהודית באיטליה.

מקורות מקורבים למשפחתו של הסופר אמרו כי פרימו לוי (67) אשר חויתיו במחנה השמדה אושוויץ היו רקע עיקרי ליצירתו, היה מדוכא באחרונה בגלל בריאות לקויה ונוכח עלייתו מחדש של גל האנטישמיות באירופה.

המקורות אמרו, כי לא נמצאה בינתיים איגרת התאבדות בכתביו וכן לא השאיר צוואה.

מצרים לא אישרה חפירות למשלחת עתיקות ישראלית

קהיר (ע"מ).– ממשלת ישראל ביקשה ממשרד החוץ המצרי להעניק רשיון למשלחת עתיקות ישראלית, לערוך חפירות באזורים, שהישראלים סוברים שאבותיהם גרו בהם לפני יציאתם ממצרים – כך מוסר העתון "אל־ח'פר", המוסיף כי הרשות לעתיקות של מצרים סירבה להיענות לבקשה הישראלית.

נציב שירות המדינה – מאיר גבאי יו"ר הרשות לני"ע – אריה מינטקביץ

מאת אמנון אבנר, מחברו המלבלי של "דבר" בירושלים

ערב חג החליט שר האוצר משה נסים על שני מינויים חשובים ביחידות הכפופות לסמכותו:

יו"ר הרשות לניירות ערך, ומי שכיהן עד לאחרונה כמנכ"ל משרד המשפטים, מאיר גבאי, מונה כנציב שירות המדינה, תפקיד שהיה פנוי מספר חודשים.

לתפקיד יו"ר הרשות לניירות ערך מונה היועץ המשפטי של משרד האוצר, עו"ד אריה מינטקביץ'.

לפני קרוב לשנה עמד מינטקביץ' בראש צוות משותף שבדק את מסקנות דו"ח בייסקי. בדו"ח שהגיש לשר האוצר הציע הצוות לדחות רבע מהמלצות ועדת בייסקי ולערוך בדיקה יסודית לגבי שתי המלצות נוספות. עו"ד תמר הקר, שהיתה אף היא חברה בצוות זה, תחליף את מינטקביץ' בתפקיד היועץ המשפטי לאוצר.

המינויים החדשים יכנסו לתוקף ב-1 במאי. מינוייהם של גבאי והקר טעונים אישור הממשלה.

משה ולדמן – סגן יו"ר המרכז לבטחון סוציאלי

הודעה המרכזת אישרה את מינויו של חבר הודעה המרכזת משה ולדמן לתפקיד סגן יו"ר האגף לבטחון סוציאלי בהסתדרות. משה ולדמן, בן 50 עד כה, במשך 16 שנים, כמנכ"ל הסתדרות הביוכימאים והמיקרוביולוגים בהסתדרות הכללית ובמקומו נבחר אשר גולדשלג'.

נודע שבמסגרת האגף יהיה משה ולדמן אחראי לנושא קופת־חולים.

מזרחי: הייתי שמח לראות את מיקי ממשיך לשחק במכבי ת"א

מאת משה בהן

„מאמן מכבי תל־אביב בעונה הבאה יקבע רק עליהי הצרכים של הקבוצה", אמר אתמול ידיד מחלקת הכדורסל מלמכבי תל־אביב, שמעון מזרחי, לקראת הבחירות הצפויות בקבוצתו בימים הקרובים.

רמזיו הברורים של מיקי ברקוביץ על מערכת יחסיו עם מאמנו, צבי שרף, לא הציאה את מנהליה המנוסים של האלופה מקפד רחום. אמנם ניתן היה להבין, כי הארעים הפריגים, בהם היה מעורב ברקוביץ, לא גרמו לקודת רחם במכבי, אבל לפחות כלפי חלק שוברים חברי ההנהלה על תחושה, כי שום דבר חריג לא קרה.

אין ספק, כי דבריו של ברקוביץ יצרים בעיה למנהלי קבוצתו, כיוון שההחלטה על מינוי מאמן אחר, במקום צבי שרף, עלולה להתפרש כסביעה לדרישותו של השחקן, למרות שעוד לפני הימות בין מיקי לבין שרף היו למכבי לבטים קשים על בחירת המאמן לעונה הבאה.

בפני שמעון מזרחי וחבריו מהנהלה תעמוד גם בעיה יחסיו של ברקוביץ עם דורון ג'מצ'י, שלפני צאתו ללוזאן, הוא אמר: „התנהגותו של ברקוביץ עלולה היתה לפגוע בקבוצה". ג'מצ'י לא הסתיר את כעסו על התנהגות חברו לקבוצה.

אולם, צריך לזכור, כי מיקי ברקוביץ הוא יותר משחקן רגיל

ש: כיצד אתם מביטים על רמזיו של מיקי ברקוביץ?

במכבי. עבור רוב אחרי הקבוצה הוא מהווה סמל להצלחתה המסורתית של מכבי ת"א בעונה הבאה.

שמעון מזרחי

לכן, אין לקנא במנהליה של מכבי ת"א בימים אלה, שכן בנוסף לדילמת המאמן, סורם נקבע עתידם של הארחי לאסוף, לי גינסון ומיטי ארנאסטי. גם על שמו של עזר מאמן הקבוצה עוד לא החלט ונראה, כי הדבר יקבע רק לאחר מינוי מאמן לקבוצה.

אין ספק, כי הימים הקרובים במרוצון הפאר של הכדורסל הישראלי יהיו מעניינים ועל העובדה, כי כל ההחלטות יתקבלו בשקט וללא המולה אין עוררין. רמז על כך נתן לנו אתמול שמעון מזרחי, שהשיב בתמון לכמה שאלות.

ת: אני לא חושב, שעלינו להניב על דבריו. את המאמן נקבע רק לפי הצרכים של הקבוצה ושובנה.

ש: מתי תקבלו את ההחלטה לגבי המאמן ושחקני הקבוצה בעונה הבאה?

ת: תוך חודש נקבע את המאמן. צריך לזכור, כי יש לנו ארבעה חודשים מלאים עד לפתיחת העונה הבאה ועד אז יקבע גם סגל הקבוצה.

ש: אחד מסדרות הצלחתה של מכבי ת"א היה, שאת הבכיסה המלוכלכת לא מכבסים בפומבי. זה לא מפריע לך שהדבר השתנה בעת האחרונה?

ת: אני לא חושב, שהיו דברים יוצאי דופן, כך שהדבר אינו מפריע לי.

ש: היו דברים חיוביים, כמו דבריו של גינסבי, כי ברקוביץ מעביר את האירה בקבוצה.

ת: מתי הוא אמר את זה?

ש: הוא אמר את זה ל„ידיעות", לפני שהקבוצה יצאה ללוזאן.

ת: אני לא שמעתי על זה. כנראה שהוא התבטא כך בגלל האירועים החריגים ב„רבני" הראשון של הגמר־סל.

ש: אתה מבוגל לראות את מיקי ברקוביץ לא משחק במכבי תל־אביב?

ת: הייתי שמח לראות את מיקי ממשיך לשחק במכבי. אבל יום הפרידה יגיע כמו שקרה עם כדורסינג וסל בזרוי.

ש: הסגירה הנוכחית קשה לכם יותר לעומת סגירות קודמות?

ת: כל העולם חושב, כי הליגה הסתיימה ויש פגרה, אבל אצלנו עובדים כל הזמן.

ביח"ר ומכבי ח"א מצפות הערב לידיבות בשני משחקי חצי הגמר על גביע המדינה

מכבי ת"א – מכבי יפו 1:3

מאת משה בהן

שלושה שערים של משה גריאני הקנו אתמול לקבוצתו, מכבי ת"א, נצחון במשחק רבע גמר גביע המדינה מול מכבי יפו – 1:3 (1:2).

חניכיו של שמעון שגור זכו בנצחון מוצדק, שכן ברוב שלבי המשחק הם שלטו ללא עוררין במרכז המגרש וחלוציהם הגיעו למצבי הבקעה רבים.

שחקני יפו הצדיקו אתמול שוב את מיקומם בתחתית הטבלה. הנתנם היתה חדירה, שחקני הקישור לא הצליחו להכניס את קצב המשחק והחלוצים הצליחו לעיתים רחוקות להטריד את הגנת הרייר.

שחקני מכבי ת"א נהנו מיכולת הבקעה המעולה של משה גריאני, שגילה קור רוח מול השוער הישאר והצליח למנוע מחבריו רפיקות לב מיותרות. אולם, גריאני חייב לזכות לאלי דריקס, שהיה מעורב בכל השערים ועשה בתוך רחבת העונשין ככל העולה על רוחו.

דריקס שלט בכדור הגבה ללא עוררין ושומרו האישי, יצחק לוי, נראה מלוי חסר אונים. גם אלון נתן וחיים גולדברג גילו יכולת טובה בקישור.

ביפו ניתן לציין רק את השוער, נמרוד אברהם, שגילה יכולת טובה ברחבת שערו ומילט את שערו לפחות משלושה מצבי הבקעה בטוחים. לזכותם של הייפאים ניתן לאמר, כי הם נלחמו על כל כדור ולא הרימו ידיים בכל שלבי המשחק, אבל, נחיתותם הטכנית וכושרם הגופני הלקוי מנעו מהם אפשרות להפתיע.

פתיחת המשחק היתה שקולה. שתי הקבוצות שיחקו בזהירות רבה, אך שערו של גריאני בדקה ה־20 שינה את יחסי הכוחות במגרש.

בדקה זו התרומם אלי דריקס לעבר כדור מתוך רחבת שערו. הוא נגח בריקנות רבה את הכדור לעבר גריאני, שבעביטה שטוחה מ־8 מ' קבע – 0:1.

השער גרם לבלבול רב בהגנת יפו. עובדה זו נוצלה עד תום ע"י תל־אביבים, שבדקה ה־26 הצליחו להגדיל את יתרונם.

ארז לולו, חיים גולדברג ואלון נתן בעטו בזה אחר זה את הכדור לעבר השער הישאר, אבל בכל פעם הצליחו מגיני יפו להדוף את הכדור. בפעם הרביעית הם נאלצו להרים ידיים, לאחר שגריאני בבעיטה אדירה מעוך התחבה קבע – 0:2.

השער גרם ריפיון מה בקרב תל־אביבים. עובדה זו עלתה להם בדקה ה־37 בשער חובה. שלמה קידס בעט בעיטה חלשה מ־16 מ'. להפתעת כולם, הכדור נשמט מידיו של גינזבורג הרישון ונכנס לרגלי רגמי, שבבעיטה מקרבית קבע את הנתונה הסופית 1:3.

מי שחשבו כי הייפאים יוחצו במחצית השניה על שערו של גינזבורג – טעו. חוזקו הגיכיו של שגור עשו במגרש ככל העולה על רוחם, ותודות לכושרם הנמוך הלקוי של הייפאים.

לחלוצי פ"א ניתנו במהלך המחצית השניה שפע הזדמנויות, אבל החמצות החלוצים ומשחק יעיל של השוער הישאר הביאו להבקעת שער אחד בלבד.

בדקה ה־59 הצליח אלי דריקס להתל במגיני יפו ולמסור מסירת פז למשה גריאני, שבבעיטה שטוחה לפינת השער קבע את תוצאת המשחק – 1:3.

היפואים ניסו בדקות הסיום לצמק את התוצאה. דגמי וצ'יפרוט הצליחו לזחוד מדי פעם בעד ההגנה התל־אביבית, אבל החמאותיהם והצלותיו של גינזבורג הותירו את התוצאה בעינה.

שיפוטו של עובדיה צבי לעיגה 5000 צופים באצטדיון ר"ג היה ללא רבב.

מכבי ת"א: גינזבורג קריק, אבן כהן, שמעונוב, אזולאי; גולדברג, מיקי כהן (מבקן), לולו, נתן, גריאני, דריקס.

מכבי יפו: נמרוד אברהם; כהן־צדק, רגיאל, יצחק לוי, סלמן קירס, רחד מאיר, לביאדו (מלכה), אלקלומסרה ציפרוט, אמינה.

גריאני (ראשון משמאל) עובר על הגנת מכבי יפו ומבקיע את שערו השלישי, 1:3 למכבי ת"א (צילם א. קנפר)

היום אחה"צ ברמת־גן

ביח"ר ים – הבטל נב"ס מכבי חיפה – הבטל ב"ח

מאת אשר גולדשלגר

משחק המוקר של רבע גמר גביע המדינה בכדורגל יערך היום אחה"צ ב־5 באצטדיון רמת־גן בין מליבת הטבלה הלאומית קבוצת ביח"ר ירושלים לבין קבוצת הגמרה של הפועל כפר־סבא. המשחק הרביעי במסגרת רבע הגמר יפגיש בשעה 7 בערב את קבוצות מכבי חיפה והפועל פ"ת.

קבוצת ביח"ר ירושלים מודעת לעובדה, כי הכפר־סבאים מצויים לאחרונה ביכולת גבוהה שהתבטאה בנצחון החוץ בשבת האחרונה על מכבי חיפה 2:3. המאמן קסטן ערך אתמול בבוקר ושלשום אימון מתיש להגיכיו במטרה להכינם הלכה למשחק היום. הבעיה של קשקן מי יפתח בחוד התקפה לצידו של אלי אחונה.

גרי הנדרמולן הבקיע אמנם את שער הנצחון מול הפועל באר־שבע אולם קשקן תולה תקוות בחלוץ אבי גולדר ולפיכך נדלים סיכויו לפתח בהרכב.

כוכב הפועל כפר־סבא אלי יאני יזכה לשמיעה גמורה של קהל הירושלמי ויתכן שגם מייקל יפה ישמר אישית על־ידי מגן ירושלמי.

מאמן הפועל כפר־סבא ניסים בכר מקווה לזכות בנצחון על המליבה הלאומית כדי שתגיכיו לא יסיימו את העונה כבר היום. לשם כך מכין בכר הפתעה לשחקני ביח"ר ירושלים. אלי אוחנה ואודי מלמיליאן ישמרו אישית על ידי העוזרי הכפר־סבאי. גם הקישור הירושלמי יזכה לפקוח כפר־סבאי ויתכן שלאורך מחלך המשחק יראו צמדים על המגרש.

מבקיע השלישיה מול מכבי חיפה אופיר בן־חיים יקבל הזדמנות נוספת בתולית החוד הגם שאלי יאני יחזור להרכב לאחר מנוחה מול מכבי חיפה. גם יצחק מימוני יתופקד בחוד ונראה כי כפר־סבא מכינה משחק התקפי.

מגנית האלופה מאשתקד קבוצת מכבי חיפה, מקווה כהפועל כפר־סבא שלא לאבד ענין בעונת המשחקים ולהפעיל לשלב חצי הגמר. כדורגלני מכבי חיפה מקווים בעזרת חוד מתוגבר להפתיע בבר בפתיחה את הפועל פ"ת. משה סלקטר ואחי ארמלי יגנו לפרוץ מבער ההגנה המוצקה ששל המלבסים. איתן בדיזיק מעוז ההגנה יקפוץ עין על ארמלי, אולם ספק אם הדבר יספיק אם תגיכיו של שלמה שרף יהיו בכושרם.

בדיוק ממן, שהתמכסך עם הנהלת קבוצתו המאמן שרף, יחזור להרכב הקבוצה או לכל היותר ישולב בהחלף המשחק. גם ממן מודע לעובדה שהפסד מול הפועל פ"ת יסיים את העונה הנוכחית ללא כל ענין.

שחקני מכבי חיפה התבטאו אתמול לשיחה ממושכת עם ההנהלה והמאמן הבטיחו לעשות כל מאמץ כדי להעפיל לשלב חצי הגמר.

הירידה קבוצת הפועל פ"ת מודעת ליכולת הטובה של מכבי חיפה במידה ואכן שחקני עיר הכרמל יחזור לעצמם. לפיכך מכין המנהל שפיגל את ברנט שמידה אישית על ארמלי וסלקטר. בני לסדי יפקח על אלי אוחנה.

בני קוקוטקין ואלון חן, שחקני נבחרת הנוער, יפקחו מחביריהם לאלי. המשחק הזה מהל מכבי חיפה הם מקווים לנצחון. שיאפשר להם לשחק בחצי הגמר לאחר שישום עם נבחרת הנוער. מני בסון שנוחה מנבחרת הנוער יצאו בוראי להוכיח למאמן גיגי כהן ששגה כאשר החליט לגפות אותו מהנבחרת.

גבע מרמוס המנקע של פ"ת מול מכבי נתניה בשבת האחרונה תיזגל בחג בעיטות לשער במטרה לשחזר את הגמר גם מול אבי רן.

בית"ר ת"א – מכבי נתניה 0:2

מאת יחזי משולר

שחקני ביתר תל־אביב, הרחיבו אתמול את מכבי נתניה, והצליחו לזכות בנצחון מוקדם – 0:2, שהעלה אותם לשלב חצי גמר הגביע המדינה.

הביתרים שכנו לשעה קלה את צרותיהם בתחתית טבלת הליגה והצליחו לשחק כהוגן שם ריעל. למולם שיחקו הנתניתים מתחת לכל ביקורת.

קשה היה להבין שחקנים כמו בני לם, שלום תקווה ויגאל מנחם, שממש עדרו חוסים לנהם יכולתם העלובה. אין ספק, כי שחקני עיר הזיתים הגיעו למעשה את נצחון לידיהם על מגש של כסף.

שחקני ה„מעורר" שיחקו באיטיות רבה. שחקני ההגנה ביצעו אף תפקידים על הצד הטוב ביותר. חולית הקישור המוקיה ברסן המשחק והחלוצים הצליחו להכיך לא אחת את ההגנה הנתניתית.

במחצית הראשונה חזו הצופים במשחק חלש ומשעמם. במחצית זו לא הגיעו כדורים אל שני השערים, שנראו משועממים למדי.

במחצית השניה התעורר במעט המשחק, תודות לשיפוד ביכולתם של שחקני ביתר". השער הראשון לזכותם הבקע ע"י המגן הנתנייתי רחון, עובדה הממחישה יותר מכל את היום השחור של הנתנייתים.

בדקה ה־66 הרים מאיר יחזקאל את הכדור לעבר רחד. לביא, שחרר האישי, רחון, שניסה להרחיק את הכדור התבלבל ונגח את הכדור לשערו הוא – 0:1.

השער הכניס להלם את תגיכי של אבי חלצר. עובדה זו עלתה להם בדקה ה־74 בשער נוסף, לאחר ששחקנם עוד העונה שעברה, דוד לביא, ניצל הבהות כדור מדייקת של קצב כדי לקבוע בנגיחה מרשימה את תוצאת המשחק – 0:2.

בדקות הסיום ניסו הנתנייתים לצמק את התוצאה, אך יכולתם ותחלשה של החלוצים הותירה את התוצאה בעינה.

שפט יאיר טילינגר לפני 4000 צופים באצטדיון רמת־גן.

ביתר תל־אביב: בדבי; קצב, יבלון, עמר, אבן־צור, יחזקאל, ניסים כהן, אדרי, מזרחי, יחזן כהן, לביא.

מכבי נתניה: חבים, שצעון מנחם, בר, חסן, בוארון, לם, תקווה, מחון (עזריה), חלפון, יגאל מנחם, לוי (גבאי).

התגרשה הטניסאית כריס אוורט

מוככת הטניס כריס אוורט התגרשה מבעלה בן לוזר, לאחר שמונה שנות נשואין.

שפט מחדי תמם על בן הגרושין בנוכחות אחיה. הפרקליט של לוזר וגם איש הסדר לחלוקת הרכוש הזה, ציינו מסרו כי הסדר זה כולל תשלום של מיליוני דולרים ללוזר, שזקן מגיס ביטוי. הגרושין אושרו אחרי שהוגש זה כבר משך ששה חודשים.

אוזרט, 32, מדורגת כיום במקום השלישי בעולם. אחיי מארסיבה גוזאלילובה. והמערב גרמנית שטפי גראף. לאחרונה הלה ידידה אמורה בקריירה ההטנסאית של בן לוזר, שדורג בעבר כשחקן המצטיין בגרמניה.

ב־1978 היה מדורג, בזמנם הרגע בעולם, אולם, בדיוק, המשחק האחרון יוד למשחק ה־426 (!).

נקבעו 16 הקבוצות של האנב'.אי לפל"־אוף

מאת שמואל בל

חלקן הראשון של ליגת האנב'.אי עומד להסתיים ביום ראשון הקרוב. לאחר סידרה מרשימה של מאבקים נקבעו 16 הקבוצות שיהלו חלק בהגנה השניה והעיקרית „הפלי־אוף". מכנס אל המאושרות שהבטיחו את מקומן בשלב זה מורה כי כמעט ולא חל שינוי לטומת אשתקד. הסוכות נותרו בעמדת, הגרועות ניצפו פה ושם ולעיתים אף הפתיעו אבל בסופו של דבר נותרו מאחור.

אלופת השנה שעברה כדסמון מלשיקס שמרה על כתר אליפות הבית האטלנטי. היא לא שיחזרה אמנם את הישגיה ובעיקר כשלה במשחקי הגרוע, אבל גם כך יש לה המאזן הטוב ביותר באיחוד המזרחי מה שמבטיח לה את הבחירות בכל מפגשי האיחוד שלה. מחסור בשחקני מפסל טובים הוא שפגע במאמנה.

ד"ר ג'י הפורש בסוף העונה מפעילות בגיל 37, הוליך את מילוולקיה 76 לפלי־אוף כשהוא נעזר ב„טנק" צ'רלס באוקלי. סיכב עכר של הפילולפיה, מוחס מלון, הופיע העונה במדי ורשינגטון בולמס וסייע לה להגמות עם 16 המאושרות. מחס הסתיים במחלוקת העונה בכלון אחר גיף שהצטיין בעיקר בכושר והקליעה שלו.

בית המרכז משגר לגמר לא פחות מחמש קבוצות. הבולטות מבין החמש הן דטרויט וסאלנטה בעוד לרגע האחרון על הבכורה. בדטרויט ניגן כיוון ראשון ומרכז מוריי אידיה תומס ואילו אצל הוקס מאטלנטה נתן את הטון ווילקנס שבלט בעיקר במשחק התקפה שלו.

מילוקי באוקס אלופת הבית בשש השנים האחרונות סבלה השנה ממכת פציעות. שמנעה ממנה מקום ראשון אך לא מקום בין ה־16. איזראנה העולה הרביעית מבית זה היא אחת הפתעות הגיעות של העונה למרות שבשלותיה אין סכנים גדולים.

מייקל ג'ורדן הגדול הקלע המצטיין של העונה הרגילה הוא האוראי הישיר לעליתה של שיקאגו בולס כקבוצה החמישית מבית הטרכז.

את המאזן הטוב ביותר בקלע הראשון של העונה צבר לוס אנג'לס לייקרס שהוכתרה אלופת הבית הפאסיפי. יום מגיע בקנסס סיטי דוחה הלייקרס לעבר בחינה ללא מעצורים. השישה הרשים יותר ב־60 נצחונות מעניק לה יתרון ביתיות משמעותי בהמשך הדרך סולל סידרות הגמר אליה שרוב לוחדאי תגיע.

מהבית של הלייקרס עלו שלוש קבוצות נוספות. פורטלנד שהגיעה התקפה מעולה ומהירה המתפה על מחסור בשחקנים גבוהים. גולדן סטייט שבריצותו של המאמן ג'ורג' קארל הגיעה לפלי־אוף לראשונה אחרי 10 שנים וסיאטל שנעזרה בשלושת קליעה המצוינים צ'יימברס, אלים ומקדניאל כדי להמשיך לחבורה המכובדת.

דיק מוטה, המאמן הותיק והמנוסה שכנכנס לא מזמן ל„בורדון ה־800" כמאמן השלישי בהיסטוריה שזכה ב־800 נצחונות הוליך את דאלאס מברריקס לזכיה באליפות בית המערב התיכוני. הם חלפו על־פני אלופי אשתקד ויסמוך הקפם שסבלו העונה מביש מזל בשל מכת פציעות וסמים שלא אפשרה להם להציב את הרכבם הטוב הכולל את סמפסון האוליגיתן.

יומם גיז והיצמה היא העולה השלישית מבית זה והדגיב בעלת המאזן השלילי משלימה את ההרכב למרות האכזבה שהגנזילה. לאוהדיה.

נבחרת הנוער מחר לשווייץ

מאת אשר גולדשלגר

נבחרת הנוער בכדורגל תצא מחר בבוקר לשווייץ כדי ליטול חלק בטורניר הבינ"ל לקבוצות שיחל בשבוע הבא.

מאמן הנבחרת גיבי כהן ניפה עוד חצי את שלומי ממן משמשן, מני בסון מהפועל פ"ת ומרדכי ועקנין מהפועל ירושלים.

קבוצת הפועל פ"ת תובעת מהתאחדות לכדורגל לדחות את משחקה במסגרת הליגה עד לשוב נבחרת הנוער שכן שניים משחקניה קוזשוילי ואלון חזן יוצאים עם הנבחרת.

ההתאחדות לכדורגל טוענת, כי שני שחקני נבחרת אינם מאפשרים דחיית משחקים. בפ"ת משיבים, כי ניפויו של בסון מלך השערים בטורניר בוגרי־זילבנד נעשה כדי למנוע דחיית משחקי הקבוצה.

מקנרו שוב נקנס

הסגיסאי האמריקאי „השובב" ג'ון מקנרו שוב נקנס והפעם משום שאחר להופיע על השתתפותו בטורניר בטוקיו על סכום פרס"ם של 600,000 דולר.

מקנרו שנקנס לפני כמה ימים ב־2000 דולר על שעלב בשופט המשחק בגמר הטורניר בראלאס, הגיע לטוקיו ביום שלישי אחרי שהוזהר מהתאחדות הטניס הבינלאומית שאם לא יגיע לטוקיו יוטל עליו קנס נוסף.

„הצ'ט מצ'יר" הוזיע על פרישתו מהטנס לעבר בגלל מפציעות בברכיים. ביתיים, עלו שלושת הגדולים לשלב הבא: איוואן לנדל מצרכיה ניצח את מיכיראנה מקנרו. השוויצי שטפן אדברג נמר על האמריקאי גראב 13/ב 7. קונורס שיופיע בחודש אוקטובר, ברמת השרון, ניצח קנסיאי אמריקאי אחר בשם פריש.

אתלטית מתה מזריקה

אחת האתלטיות המוכרות ביותר של מערב גרמניה בידג'ים, דוסל בת 26 מצאה את מותה מזריקה שקיבלה בשל לומבאגו (מיחושי גב). המקרה אידע בבית החולים „מיינץ" שם אושפזה האתלטית המצטיינת.

דוסל תפסה את המקום הרביעי באליפות אירופה האחרונה בקרב 7 כשצברה 6487 נקודות וסיימה במקום הרביעי והשלישי בתחרויות בגיבע אירופה ב־1983 ו־1985.

ה„מעופפים" לבית הגמר בטורניר האביב בשוויץ

מאת יצחק ויסוזיף
שליחנו המיוחד

נבחרת ישראל בכדורעף הטפילה אמש לבית 8–1 במוקדיה האביב בטרשאטל, לאחר נצחון על צרפת – 0:3 (8:15, 8:15, 4:15, 8:15).

לישראל הספיקה שעה אחת, כדי להגים את הצרפתים. אולם הטמנה מהלה בעצבשל מציגיו של אחד משחקני המפתח אודן שך, שנחת על רגלו, סבבו את קרסולו הטבל לבית המלים.

שר יעוד ממשחק היום נגד הנבחרת המארחת, שוויץ, על המקום הראשון בבית המוקדים. רוזקא לאחר יציאתו של שר בסערכה הראשונה הצליח מחליפו, גיל פישל בעזרת אודי חבר ואליעזר כגן לטוטס את הצרפתים, שהופיעו למעשה עם נבחרת המשנה שלהם.

גם המחליף שמאי גלזר התעלה במשחק הנגנון ויתר שחקני הישיישה. סייעו לנצחון הקל. שפסקזנובה מפורשגל.

בעבר הגה גברה שוויץ על צרפת – 1:3. אחרי המשחק ניהלו הישראלים את סדר הפסח, בניהול יעקב הרשקו.

טניס לנוער לקביעת סדר דירוג עולמי

בטרקן הטניס בבתים מתנהל היום משחקי בית הגמר בתחרות הבינלאומית לנוער לדירוג עולמי. רביב ווינגרלד משראל מדורג ראשון. דירוגו בנוער העולמי מקום 38. המדורג שני הוא בעז מרשטין ושלישי השחדר מאורין וחיים ציון. בתחרות יטלו חלק 32 מגיפאים מהם 18 אודחים מחו"ל. אתמול נערכו תחרויות מוקדמות. עוד יעקבי – אסף אסור 4:6, 3:6. יוסף ברשמחן – אלכס וילברמן 5:7, 1:6.

המנצח בתחרות יזכה ב־40 נקודות בדירוג העולמי לנוער, ושני ב־30 נקודות והשלישי ב־20 נקודות. בתחרות לנערות מדורגת ראשונה דליה קוריאט, לפני תנית אוחיון. יעל סגל וחנית גלאון. בתחרות משתתפות 24 נערות, מהן 14 אודחות. ארבע מגיפאיות הבטיחו עליתן לגמר במוקדמות שנערכו אתמול: אלישבע בדים, מפי שלום, ריקי אוחיון וקלושס מבלגיה.

בהתאחדות יבחנו צמצום הליגות

מאת אשר גולדשלגר

ההתאחדות לכדורגל תבדוק מחדש את המשך תהליך צמצום הליגות בעקבות כנס נציגי הקבוצות הלאומיות והאזוריות שנערך ביום א'.

במהלך הכנס הביעו כל המנהלים את חוגגרותם להמשך התהליך של הצמצום מ־14 ל־12 קבוצות הליגות הלאומית והארצית. עובדה זו עודדה את ראשי ההתאחדות לכדורגל.

שאול טורירי יו"ר הנהלת ההתאחדות לכדורגל אמר, כי ההתאחדות לכדורגל לא תתעלם מעמדת נציגי הקבוצות ותבדוק את הצעותיהן מקרוב בטרם תעלה את הנושא.

הבעיה שמכביה על היו"ר טורירי היא עמדת מזכירות מרכז הפועל הקובעת, כי שיש להמשיך בתהליך הצמצום ל־12 קבוצות.

טורירי הדגיש עוד, כי לא יעלה את עמדת נציגי הקבוצות במסורות ההתאחדות אולם נציגי מכבי וברשאם עודיקים מילצן, יעלו את עמדת הקבוצות ביסיבה הקרובה, ועובדה שתקל על טורירי, הנוטה לקבל את עמדת הקבוצות.

עמיתיו של טורירי להנהלת ההתאחדות ציינו, כי הבעיה היא שאיש מבין הנציגים בכנס לא תמך במשך תהליך הצמצום. לכל היותר היו כאלו שתבעו לעצור את התהליך לשנתיים לצורך בדיקה.

הלוח הכללי | ידיעות אחרונות | הלוח הנפוץ ביותר | דבר ראשון בבוקר

חוק הזכויות שונה בתעסוקה
תשמ"א 1981
לפי חוק זה אסור לסרב לקבל אדם לעבודה מחמת מינו, אם מחמת היותו נשוי או הורה, אלא אם מלאים אז מהותו של התפקיד בנושים לבעלתו שלו בן אחד הבנים לעבודה הנדונה. הפרטים נמצאים לעונש על־פי החוק.

עבדים נמצאים
אולמות
מכוניות
רוצים לקנות
רוצים לקנות
משרדים
רהיטים
חנויות
חוגים
דירות
ריפוי והרזיה
דירות
עסקים

דבר היום

הבקבוק והתבערה

להסיסה הכטוונית מעברו המזרחי של הקו הירוק סיבות עכשוויות, הנוספות למצב היסוד של התנגדות תושבי השטחים לשלטון ישראל. המועצה הלאומית הפלשתינית, מעין אסיפת־המחוקקים של אש"ף, עומדת להתכנס בשבוע הבא. הסידרי הפלשתינית ומשלם תמורת חיבוקים עם ג'ורג' חבש ועם באיף חוואתמה בביטול מרצחר של ההסכם עם המלך חוסיין מפברואר 1985. הירדנים כועסים, תומכי ערפאת בשטחים מבקשים להפגין פעילות; התמרמרות האסירים הכטוונים על שינוי בסידרי מגעיהם הם שלטונות בתי־הסוהר סיפקה עילה מתמשכת להתפרעויות.

כשלעצמה, לעומת זאת, אין התסיסה חדשה. היא ממקדת תשומת־לב ציבורית כאשר ביטוייה קסלניים וקרבנותיה אזרחים וילדים, כמו בפשע ההתקפה על רכב משפחת מוזס מאלפי־מנשה במוצאי־שבת. אם היתה תחושה כי ההתנהלות בשטחים מסוכנת במיוחד בצמידות לריכזים עירוניים וגבעת שכם הוכרת, באה ודיקת בקבוק־התבערה על מכונית מוזס והוכיחה כי עשרים שנה לאחר מלחמת ששת הימים ו"חמש דקות" מכפר־סבא, כבמודעות־הפרסומת, חייבים עדיין המתיישבים בגדה המערבית ובעזה להבין במה הם מסכנים את עצמם ואת משפחותיהם. בוודאי אסור שחייהם יהיו הפקר ושתוקפיהם יוכלו לבצע פיגועים בלא סיכול, לכידה והענש, אך אין גם מקום לאשליית כדור אפיו הדוגע של השכח או לכרסום של כוחות־הכטוון להקצות שומר לכל מתנחל וליזור לכל רכב.

לעתים קרובות מדי נרתעים אישים פוליטיים, משני המחנות הגדולים, מאמירת אמת כאובה זו. מכלל זה יצא אתמול שר־הכטוון יצחק רבין, בראיון־דדיו. כמה גורמים המתייחסים לדבר בשם המתנחלים, דוגמת "התחיה", כבר מיקדו את התקפותיהם האישיות ברבין, כמו גם בשמעון פרס ובראש המינהל האזרחי בגדה, תא"ל אפרים סנה. התקפות אלה ראויות לגנאי. השתוללות־גמול של מתנחלים (שפגעו לא־רק בכוכב ערבי, אלא גם בקציני צה"ל שנועדו למקום הפיגוע) והצהרות נציגיהם הפוליטיים מלבות את התבערה וגורמות את השלטונות לתגובה תמהה, נוסח עקידת שלוש שורות פרדס מכל צד בשולי הכביש. הפרדס שאליו נכנסה ישראל במריונותה בשטחים מסוך מכרי שיימצא בו נתיב כה פשנטי. אי־אפשר להחזיר את השד לתוך הבקבוק, אך מתכונה מרינית ובמאמץ בטחוני ניתן להקטין את התבערה.

בשולי דברים/ מאיר בראלי

הצבת הראשונה

פורסם דו"ח מבקר ההסתדרות. הביטוי דו"ח קשה אינו ממצה את חומרת העניין. המבוקרים לא ניסו לסתור את הממצאים. הם גם לא סעגנו שהתנהגותם בלתי־נמנעת ושהמציאות מחייבת לנהוג כך. כל מה שעשו היה – מתן פירוט לסיפור על המבקר נפתלי בלומנטל, שלא היה טוב מהם כשעמד בראש קונצרן הסתדרותי. מוזכן שטענה זו אינה מקטינה את אחריותם למעשיהם. המבקר, שבוקר אף הוא, השיב בטענה מזרה עוד יותר – דווקא משום שהיה חוקא בעצמו, הוא מסוגל לתפוס את החשאים.

למקרא הדו"ח עצמו, תגובת המבוקרים ותגובת המבקר על התגובה, מודקות במלוא חומרתה השאלה העיקרית: היכן "הצבת הראשונה" לתיקון ההסתדרות, שכלעדיו לא תוכל להתקיים?

יעידה בין־לאומית ויציאת יחידי־בדה"מ

אילו האמנתי שועידה בין־לאומית תביאנלנו את מתן היתרי היציאה מבריתיהמעצמות, הייתי משנה את עמדתי השוללת ועידה כזאת מכל וכל – בלי להיטת משום נימוק שהעליתי בגנותה של אותה ועידה. כל הסכנות שועידה כזאת ממיטה על ישראל פחות חשובות מאשר שחרור יחידי רוסיה ליציאה משם. היהודים הנתפשים בישראל חייבים לישול על עצמם סיכונים גדולים למען אחיהם המשועבדים בארץ הגולאגים. אמנם ועידה בין־לאומית תכניס אותנו־למצבים מדיניים קשים מאוד, אבל מוטב מצבים מדיניים שקשה להיחלץ מהם עם יהודים פה, מאשר מצב מדיני נוח יותר כשהיהודים שם.

אין אני מאמין שוועידה בין־לאומית תשפיע על הרוסים שיתנו היתרי־יציאה בהיקף ניכר. עד כה מתן היתרי־יציאה לא היה פונקציה של יחסי ישראל עם ברית־המועצות. הם נתנו היתרי־יציאה למען היחסים להם ביותר – עם ארצות־הברית. נתנו לרבע מיליון יהודים לצאת כשיחסים אתנו אף נותקו והם היו אנטי־ישראליים כפי שלא היו לפני כן. ואחרי כן. הם חישמו או הסאנט וקיזו שהיתרי־היציאה יעודד להם. כל פעילותנו למען היתרי־יציאה תועלתה תמיד היתה עקיפה. היא עזרה להגיע פעילות במערב־אירופה ובארצות־הברית. הברת הסוביטים שליציאת יהודים יש השפעה בארצות־הברית היא שקבעה.

מגדל דויטש והעליה

לא די להתכונן לקליטת הטוני עולים שיגיעו הנה בטיסה ישירה או דרך רומניה או אפילו דרך וינה. כבעבר. הכרחי הוא לפתור מיד את בעיות הקליטה של אלה שכבר הגיעו.

לא די לחפש פתרונות כוללים לבעיה כולה. חשוב לא פחות לפתור את בעייתו של כל פרט ופרט, למשל את בעייתו של מגדל דויטש.

מגדל דויטש הוא עולה מורילנה, בן 62, שלא הסתדר במקצועו, צילום ופיתוח תצלומים. בעזרת עולים העובדים בקליטה סודר האיש בעבודה, מועטת שכר, במרכז הקליטה "אושיות" בדאנבות. הוא היה מעין שומר לילה ואחראי לקליטת עולים שהגיעו בשעות הלילה.

מגדל דויטש פוטר ממשרתו מפני שהוא בן 62. זקן מדי. מדים אינה יכולה לקלוט עולים.

קואופרציה צרכנית

בתנועה הקואופרטיבית בעולם יש הצלחה מיוחדת לקואופרציה הצרכנית דווקא. הקואופרציה הצרכנית לא הכתה שורשים – כשהיא מצליחה היא משילה מעליה את האופי הקואופרטיבי, וכשהיא נכשלת היא מתחסלת, כמובן. הקואופרציה האשראית מגלה נטייה להיות למוסדות אשראי, לאו־דווקא קואופרטיביים.

הקואופרציה הצרכנית, שרשמה לזכותה הצלחות במקומות רבים מאוד, לא הצריחה אצלנו – בגלל אופייה הייחודי. יש לנו מפעלים גדולים, אבל אין הם צמודים למבנה הקואופרטיבי.

אני מציע לכל קודא להכנס לסופרמארקט הקרוב לביתו, לזה שהוא קונה בו בקביעות, ולהתעניין באפשרות להצטרף כחבר לקואופרטיב הצרכני הזה. אכן, אפשר להגיע לזאת אבל רק אחרי דילוג על מכשולים מיותרים לגמרי. יש לפנות למרכז רחוק, אין לעשות זאת במשרדי הסופרמארקט עצמו.

התוצאה היא שהלקוחות נשארים לקוחות ואינם שותפים לניהול הסופרמארקט, המתנהל בשיטה הריכזית.

מרד הבורים

ניכרת ירידה בהקפדה על עברית נכונה ברדיו ובטלוויזיה. ידוע שמרואיינים ואנשים אחרים מבחוץ, שמגישים להם את המיקרופון, אינם מקפידים ברובם על העברית שבפיהם (והם אינם מקפידים גם על העברית שבעטם). האשמה בעניין זה אינה ברשות השידור, אלא במורי ישראל וברשת החינוך שלנו בכללה. יש שפות קשות יותר משפתנו וחזבריהן, לפחות בעלי בכללה. יש שפות קשות יותר מאשר חזוקא אחרי נבחנו בהגיית "חירות". כן, אומרות לו בועפי הצלליות של שרון וארנס על הקירות, כשמעבר לזן מצרות הטילנאות של רוני וקופמן, ובבואתה המתייפחת של גאולה משגיחה מימין, ועבנתו המאיימת של דוד לוי מציצה בו, תוך המתנה דרוכה, מצד שני, גם כן ימין. כן, אתה עכשיו ראש הממשלה – אבל אולי תתחיל להתנהג כמנהיג? איך אתה נותן לפרס הזה להשתולל ככה? הוא מרבר על שלום – אבל קורץ לפחות תמיכה פרעיון "הפשרה הסריטוריאלית". וכל אלה בנקודת מוצא אמריקאית. להחלת החוק אחרי יידן, כדי שהסכים להתחיל לשאת ולתת עם ישראל בתיווך אמריקאי. בלבדי, על סיס "תכנית ריינגן", כבקודות מוצא למשא־ומתן זה. שיפסיק לשקר ולכזב לעצמו ולנו, סליחה, "לשחק בנרמה לי", כשהוא טוען שלגבי האמריקאים הסכם קמפ־דייוויד הוא הסכם המחייב. מה שמחייב את הנשיא ריינגן זה הפירוש המגכיל והמצמם - להסכם קמפ־דייוויד, הנושא את שמו והקובע בפסקות, ששטחי יהודה ושומרון, ועזה, בתום המסיע, יהיו נתונים לשלטון עצמי פלשתיני הקשור בירדן.

ואם להגיע להסכם, כזה המבוסס על פשרות כאלה – למה לעשות זאת רק עם האמריקאים? למה לא גם עם הרוסים הוסיפים-האיחופים? למה לא לקבל תמורה מכולם בעד פשרה שנצטרך לעשות גם לפי תוכנית ריינגן? למה לא לקבל גם פחות הולך ומתרחב לעליה ולחידוש יחסים עם ברה"מ ועם סין, בזיקוף מסחר פחות וחופשי הולך ומתרחב עם סין ועם יכשת אסיה כולה? וכל אלה כבר בתחילת התהליך של המשא־ומתן שייעשה בבירת המעצמות, עוד לפני שיהיה הסכם מלא כזה או אחר. "תוכנית ריינגן" טובה יותר ליצחק שמיר? תיזוך אמריקאי בלעדי טוב יותר? תיזוך של "אמריקה האחרת" – זאת שאחרי אירגן ופולארד ולפני שהקול השחור בקונגרס השמיע את מלוא רישותיו לגבי דרום־אפריקה. ומי יודע מה עוד? יצחק שמיר, הנועל מראש את כל הדלתות האחרות, חי בעולם של דמיון וכבר נאמר כי "כל הפוסל במומו הוא פוסל". הנרה היא שהוא רוצה לגרור את כולנו אחריו.

גם בעניין זה "הוא משוחק ב־נרמה לי". הממשלה הזאת אין בכוחה להפסיק את פעילותו למען ועידה בין־לאומית מן הטעם הפשוט, שהסוביטים ממשיכים להידרב אתו עליה, וגם הרוסים. האמריקאים שצופרו גם הם למשחק. השאלה פתי. הם רוצים להבטיח קודם־כל שיקבלו "תמורה אמריקאית" מהסוביטים בעד הסכמתם לשיתוף הסוביטים בועידה בין־לאומית. לא רק "תמורה ישראלית". למה לנו להמתין עד שהם "ימכרו אותנו" – כלומר את הסכמתם לועידה בין־לאומית בהשתתפות הסוביטים – בלי ידיעתנו ובלי השתתפותנו בהסכמה זאת? למה שלא נקדים ונהיה שותפים לעיסקה של "תן וקח" לפני שהיא תעשה בלעדינו ועל חשבוננו? מה האלטרנטיבה של שמיר? תוכנית ריינגן כנקודת־מוצא לוויתורים כפויים נוספים, בעד תמורה קטנה ומצומצמת פי כמה וכמה הגבלת התלות הישראלית ב־אמריקה האחרת. ואגב, תוכנית ריינגן פורסמה בהפתעה גמורה לישראל, בלי ש־הנאום הנערך של "חירות", משה ארנס, שהיה אז "השריר הטוב ביותר" בוושינגטון, ידע על הכנתה רבר וחצי דבר עד שפורסמה ברבים. מנין ליצחק שמיר שהפתעה כזאת לא תחזור שוב בהזדמנות גדולה פי כמה?

בחזית חדה / חגי אשר

הם משחקים ב„נרמה לי"

שמיר מייחס לאמריקאים דבקות בהסכם קמפ דייויד במתכונתו הטהורה. אין דבר כזה. המימשל בוושינגטון מכריז על דבקותו בתוכנית ריינגן המתנגדת לשלטון קבע של ישראל בשטחים ומונגלת בגישה של „שטחים תמורת שלום"

הם משחקים ב־נרמה לי". קודם־כל עם עצמם, אך גם אתנו, עם כולנו. ליצחק שמיר נרמה שהוא מגן על שלמות המולדת כאשר הוא מבגד את פיו נגד שמעון פרס ורעיון הועידה הבין־לאומית. הוא לא שואל את עצמו, כנראה, מה האלטרנטיבה שהוא הוגל בה למעשה אם היא טובה יותר. הוא סומך על כשלון ההסכמה המתמשך של מפלגת העבודה, ועל כך שגם היא לא תשאל את השאלה הזאת ולא תענה עליה.

בינתיים – עשה זאת למען כולנו "וושינגטון פוסט": מולנו שהוא לא מסכה לתיעוזכי ההסכמה של שתי המפלגות הגדולות בישראל. לאחר ש־וושינגטון פוסט" הסכיר מרוע הוא שולל את רעיון הועידה הבין־לאומית גם כרבר לא מצוי בהישגיר וגם כרבר לא רצוי לארה"ב, הוא סים בקריאה למימשל לחזור ולהפעיל את "תוכנית ריינגן". הקריאה הזאת קצת מיוחרת, כי גם הנשיא עצמו אמר לאחרונה בראיון רדיו, שהוא מוסיף לרגול בתוכנית הנושאת את שמו. והנה תוכנית זאת מגשימה בדיוק את "חוק הבלתות" "האדילי והמסוחף", ששמיר מייחס לפרס. הנשיא ריינגן כבר רוקן את ההסכם קמפ־דייוויד מתוכנו בכל מה שנוגע לעתיד הגרה המערבית ורצועת עזה. הוא לא השאיר את העתיד הזה פתוח למשא־ומתן, אלא כבר קבע אותו. המשא־ומתן הישיר בין ישראל לירדן, אם יהיה בכלל, יסור רק על פרטי הביצוע של תוכנית ריינגן, לא על מהות ההסדר. זו הפכה האמריקאית.

יצחק שמיר משחק ב„נרמה לי" כשהוא מייחס לאמריקאים עמרה של פתיחות והבקות בהסכם קמפ־דייוויד בפתרתו. אין רבר כזה. תוכנית ריינגן קובעת כי „אה"ב לא תתמוך בהקמת מרינה פלשתינאית עצמאית בגרה המערבית ובעזה ולא תתמוך בסיפוח או בשלטון קבע של ישראל". רעתה המוצקה של ארה"ב היא כי שלטון עצמי של הפלשתינאים בגרה המערבית ובעזה, הקשור בירדן, סמוך בו הסיכוי הטוב ביותר לשלום ממושך, צודק וציבי". ולהלן „את גישתנו אנו מבססים על העקרון של שטחים תמורת שלום".

תוכנית ריינגן רוגלת גם ב־פשרה הסריטוריאלית" – עוד רעיון „אוילי ומסוחף" מ„חוק הבלתות" שמוכר את שנתו של יצחק שמיר בלילות. ממש מצע המערך. מה יכול להיות יותר מטורף ואוילי ממצע המערך? נאמר שם כי „השטחים שישראל תירדש לוותר עליהם בגרה המערבית ובעזה יושפעו מסיכרוי הבטחון ומהמירה של שלום אמת שיוצעו לה בתמורה". ויש שם גם עקיצה סמויה לשמעון פרס בנושא: הפשרה הסריטוריאלית. „בגבולות שמלפני 1967 היה שטחה של ישראל ברוחב של 10 מילים בלבר בנקודה הצרה ביותר. רוב האוכלוסיה של ישראל חי בטווח הארטילריה של צבאות ערב העוינים. אין ברעתי", קובע ריינגן, „להרוש מישראל לחזור ולחיות כך שוב".

לפי „מפת ריינגן" היישוב אלפי־מנשה, למשל, איננו מיוחר ואולי גם לא אריאל. מה ששייך לעמנואל – גם לתושבי היישוב הזרדי הזה לא איכפת בארוו גלות הם חיים, ובלבר שיוזן לפי פסקי ההלכה של הבר"ץ. מה ההבדל לירדם בין גלות ישמעאל לגלות ישראלז אבל שלא תהיה טעות בעניין זה: תוכנית ריינגן קובעת, כי „ארה"ב לא תתמוך בשימוש בארמות נוספות להקמת התנחלויות בתקופת המעבר". יתר־על־כן, התוכנית ממליצה על הקפאה מיידית של התנחלויות ישראליות, כתרומה להרחבת המשתתפים במשא ומתן. אלה הן הוראות, שחור על גבי לבן. ישר מהתוכנית. יצחק שמיר צריך לעשות־סוך בחוזר קרודת ובלשון מחנה־יהודה ובית"ר ירושלים ומול „הפועל" באר־שבע) שהוא סיגל לעצמו. הוא יכול לוסר על שמעון פרס ועל הועידה הבין־לאומית מה שהוא רוצה. אבל האלטרנטיבה שהוא הוגל בה היא גרועה לפחות באותה מידה מבחינתנו. אין סיפוח. אין שלטון קבע ישראלי ביהודה, שומרון ועזה. יש ורישה להקפאת התנחלויות ויש אפילו תעמולת בחירות למען המערך בדמות תמיכה פרעיון „הפשרה הסריטוריאלית". וכל אלה בנקודת מוצא אמריקאית. להחלת החוק אחרי יידן, כדי שהסכים להתחיל לשאת ולתת עם ישראל בתיווך אמריקאי. בלבדי, על סיס „תוכנית ריינגן", בנקודות מוצא למשא־ומתן זה. שיפסיק לשקר ולכזב לעצמו ולנו, סליחה, „לשחק בנרמה לי", כשהוא טוען שלגבי האמריקאים הסכם קמפ־דייוויד הוא הסכם המחייב. מה שמחייב את הנשיא ריינגן זה הפירוש המגכיל והמצמם - להסכם קמפ־דייוויד, הנושא את שמו והקובע בפסקות, ששטחי יהודה ושומרון, ועזה, בתום המסיע, יהיו נתונים לשלטון עצמי פלשתיני הקשור בירדן.

ואם להגיע להסכם כזה המבוסס על פשרות כאלה – למה לעשות זאת רק עם האמריקאים? למה לא גם עם הרוסים הוסיפים-האיחופים? למה לא לקבל תמורה מכולם בעד פשרה שנצטרך לעשות גם לפי תוכנית ריינגן? למה לא לקבל גם פחות הולך ומתרחב לעליה ולחידוש יחסים עם ברה"מ ועם סין, בזיקוף מסחר פחות וחופשי הולך ומתרחב עם סין ועם יכשת אסיה כולה? וכל אלה כבר בתחילת התהליך של המשא־ומתן שייעשה בבירת המעצמות, עוד לפני שיהיה הסכם מלא כזה או אחר. „תוכנית ריינגן" טובה יותר ליצחק שמיר? תיזוך אמריקאי בלעדי טוב יותר? תיזוך של „אמריקה האחרת" – זאת שאחרי אירגן ופולארד ולפני שהקול השחור בקונגרס השמיע את מלוא רישותיו לגבי דרום־אפריקה. ומי יודע מה עוד? יצחק שמיר, הנועל מראש את כל הדלתות האחרות, חי בעולם של דמיון וכבר נאמר כי „כל הפוסל במומו הוא פוסל". הנרה היא שהוא רוצה לגרור את כולנו אחריו.

גם בעניין זה "הוא משוחק ב־נרמה לי". הממשלה הזאת אין בכוחה להפסיק את פעילותו למען ועידה בין־לאומית מן הטעם הפשוט, שהסוביטים ממשיכים להידרב אתו עליה, וגם הרוסים. האמריקאים שצופרו גם הם למשחק. השאלה פתי. הם רוצים להבטיח קודם־כל שיקבלו „תמורה אמריקאית" מהסוביטים בעד הסכמתם לשיתוף הסוביטים בועידה בין־לאומית. לא רק „תמורה ישראלית". למה לנו להמתין עד שהם „ימכרו אותנו" – כלומר את הסכמתם לועידה בין־לאומית בהשתתפות הסוביטים – בלי ידיעתנו ובלי השתתפותנו בהסכמה זאת? למה שלא נקדים ונהיה שותפים לעיסקה של „תן וקח" לפני שהיא תעשה בלעדינו ועל חשבוננו? מה האלטרנטיבה של שמיר? תוכנית ריינגן כנקודת־מוצא לוויתורים כפויים נוספים, בעד תמורה קטנה ומצומצמת פי כמה וכמה הגבלת התלות הישראלית ב־אמריקה האחרת. ואגב, תוכנית ריינגן פורסמה בהפתעה גמורה לישראל, בלי ש־הנאום הנערך של „חירות", משה ארנס, שהיה אז „השריר הטוב ביותר" בוושינגטון, ידע על הכנתה רבר וחצי דבר עד שפורסמה ברבים. מנין ליצחק שמיר שהפתעה כזאת לא תחזור שוב בהזדמנות גדולה פי כמה?

מועדים לפורענות

מאת דני רובינשטיין

בכל שירבו הפיגועים כמו זה שקרבנותיו הין בני משפחת מוזס, יזכו בפופולאריות גוברת רעיונות הגרדנים, הגירושים וסגירת מכללות ועיתונים ערביים. חוה־זה לא יהיה הסוף, כי יצטרכו להעניש גם יהודים שיתנגדו לכך

השלכת בקבוק־תבערה – כמו זה שהמיט אסון נורא על משפחת מוזס מאלפי־מנשה – היא אירוע שיגרתי למדי בגדה המערבית. כמעט כמו יידוי אבנים. המקומות המועדים לתקריות קבועים: מרכזי הערים, במיוחד שכם ורמאללה, וסמוך למחנות הפליטים הפזורים בין גניו לחברון. גם מקום התקרית האחרונה מועד לפורענות. תעיד על כך רשת הגדר שהוצבה בין הפרדס לכביש, כדי למנע יידוי אבנים והשלכת בקבוקים וכדי שהמשליכים לא יוכלו לחמוק מהר אל תוך הפרדסים.

רק שעת התקרית היתה קצת יוצאת־דופן. מי שנוסע הרבה בשטחים ומי שגר בהם יודע, שרווקא שעות החשיכה הן הבטוחות ביותר. הרוב הגדול של כלי־הרכב הנוסעים בכבישי הגדה והרצועה הם של ערבים ובשעות הלילה אי־אפשר. להבחין בצבע לוחיות הזיהוי של המכוניות. מה גם שיש ציבור גדול של ערבים – ערבי מזרח־ירושלים בתוכם – שנוסעים במכוניות בעלות לוחיות־זיהוי ישראליות ובהם, כמובן, אין מיידי האבנים והבקבוקים רוצים לפגוע. במי פוגעים בשעת הלילה? רק ברכב שאפשר לזהותו בביחור. אוטובוס קו 60, למשל, שנוסע בין ירושלים לקריית־ארבע. גם בצומת האבלה אפשר היה לזהות במרוא־שבת בביחוד את המכונית הישראלית. פשוט, משום שהכביש המוביל לאלפי־מנשה אינו מוביל לשום מקום אחר וכלי־רכב המגיע לצומת האבלה ממזרח יכול להיות רק רכב של ישראלים היוצאים מהשכונה.

אלפי־מנשה היא שכונה הנמצאת באמת „חמש דקות מכפר סבא". מתגוררות בה משפחות ישראליות שהגיעו לשם בעיקר מסיבות כלכליות. נכון אמר ראש מועצת אלפי־מנשה לראש עיריית קלקיליה, שלא תושבים משכונתו מיהרו באחוז ערב לפגוע ברכוש ערבי בקלקיליה. מי שעשו זאת היו מתנחלים מיישובי „גוש־אמונים", שבאו מבביש שכם, נחסמו בכניסה לקלקיליה על־ידי צה"ל ועברו את העיירה ברגל, בסמך עגשון שעיקרו יידוי אבנים בחלונות, גרימת נזק למכוניות, הפיכת פחי־אשפה וצעקות רמות. הנזק היה מועט, ובין אלה שניזוקו היה ראש עיריית קלקיליה עבד אל־רחמן אברסנינה. מי שנהנה מכך היו אלה מבין ערביי השטחים המכונים „חוגים לאומיים". אברסנינה מונה לתפקידו על־ידי הממשל הישראלי, אחרי שהודח ראש העיר הנבחר, אמין אל־נאבר, אחד אש"ף. הוא דובר עברית לא רעה, כפי שנוכחו צופי הטלוויזיה בערב החג, ועושה הכל לשיפור היחסים עם הממשל ועם שכניו הישראלים. בליל התקרית בצומת האבלה אמרתי לאחד המתנחלים, שאבו סגינה. רחוק מלהיות איש אש"ף, הוא ענה לי „ערבי זה ערבי" והוסיף עוד ביטויים, שאינם ראויים לציטוט.

גם הניצול הפוליטי של הפיגוע הנפשע היה בחוד מזרגע הראשון. שמעון פרס אשם, בגלל יוזמות השלום שלו והזעידה הבין־לאומית: צה"ל אשם, בגלל מדיניות היד הרכה. הממשלה אשמה, כיוון שאינה בונה עוד יישובים. גם התקשורת אשמה (אגב, בבטאון המתנחלים „בקודה" מועלית לאחרונה חביבה לפעילי „גוש אמונים" להקים „התנחלויות" בתקשורת הישראלית, שחשיבותן אולי רבה יותר מהתנחלויות בשטח).

על רקע קלקיליה המסוגרת דרשה דניאלה וייס, בת חסותו של הרב לוינגר, הקמת גרזונים למתבלים ומיד. אחרים תבעו גירושים. המתונים שבין המתנחלים דרשו מצור כלכלי על קלקיליה. לפזר בעיירה כרזות ומשמרות, שימנעו את היהודים מלקנות בחנויות הערבים. כל ההצעות יזועות. ככל שיש יותר מקרים כאלה, כמו בקבוק התבערה על משפחת מוזס, רעיון הגרזונים נהפך לפופולארי יותר וכן רעיונות הגירוש, סגירת עתונים, בתי־ספר ומכללות ותרם לכלי. וזה לא יהיה הסוף. משום שצריך יהיה להעניש בחומרה גם ישראלים ויהודים שיתנגדו לכך. האם גרזונים, תאי־ציונות, עגישה נוקשה, גירושים והשתקת הקשורת יפגעו אסונות כמו זה של צומת האבלה? התשובה היא לא, לא מוחלט. מפחיד היה לראות בליל התקרית ליד קלקיליה כיצר רבים והלכים הישראלים שמבקשים לנסות דרך כזאת.

על הנפקות וערכים

מאת ישעיהו פרי

אין כל פסול בעצם ההדרקות לנטילת הלוואות מן הציבור באמצעות הנפקה של אגרות חוב – אלא אם אין המערך מתכוון ומסוגל לעמוד בהתחייבויותיו

„רוח רעה" מרחפת בחללנו, ובורסה שמה. באנשי שלומנו מצויים חברים אשר מדי חלוף „הרוח" כגרם, מאבדים עשתונותיהם, מסתערים בחמת קצף ואף, ואבדי, וסוף הדרך וסוף פסוק.

האמנם? מוטב, לשם שינוי, להתבונן בתוכן ולא בקנקן. הבורסה היא מסגרת גג לפעולות שונות הכלולות יחדיו במושג „שוק ההון", אף כי רב השוני ביניהן. אין דין איגרת חוב כדין מניה, ואין מסחר במניות דומה למסחר באגרות.

כידוע, אישר מרכז התק"ם לפני ימים מעטים הקמת חברה להנפקת אגרות חוב, האמורה להתחיל לפעול בשבועות הקרובים. מדובר, למעשה, בנטילת הלוואות לזמן ארוך מקופות פנסיה וגמל, המכונים, משום מה, הציבור.

סוב לשמוע את הטוענים בלהם, כי להנפיק אג"ח, תחת כנפיה של אותה בורסה, שימכרו לאותו „ציבור" באמצעות בנק כזה או אחר, כשר ואף רצוי, ואילו אותה פעולה בדיוק, משהיא נעשית תוך ויתור על הבנק, פסולה מלכתחילה.

ציין כי אותו „ציבור" אנונימי האמור לרכוש את אגרות החוב, אינו אלא מוסדות הוויסכון המוציאלי, והיריבים להשקיע כספי הוויסכון המופקדים בידם באגרות חוב ארוכות טווח שעיקרן ממשלתיות, ומיעוטן אחרות. קונן מקבלי הוללטות קובעים כיצד והיכן ישקעו הכספים. (במסגרת הנחיות החוק), הם בעצם, נציגיו של אותו „ציבור" שכביכול החלו משלחים אותו, ובעל כרחו, לשוק ההון.

אין כל פסול בעצם ההדרקות לנטילת הלוואות שבהן מדובר, באמצעות הנפקה של אג"ח, אלא אם אין המנפיק מתכוון ומסוגל לעמוד בהתחייבויותיו. אין לי ספק כי מעטים מאוד הנורמים במשק הישראלי המסוגלים ליתן אותה מידת בטחון לעמידה בהתחייבויותיהם ארוכות הטווח, כתנועה הקיבוצית.

על אף האמור עד כה, אין אני מאושר מן הצורך שנוצר להקים אותה חברת הנפקות ולפנות במישרין לשוק אגרות החוב.

יש לזוכר כי החלטנו על פעולה זו, משום שמריגות הממשלה הכפ־ישראל חסמה בפניו כמעט לחלוטין דרכים אחרות לגיזס הון להשקעות. מאז ביטולן של הלוואות הפיתוח הורעו מאוד תנאי מקורות המימון המיועדים להגרלת התוצר, וגם בתנאים אלה הולכים אותם מקורות ונסתמים. יבוא הון מחו"ל חסום כמעט לחלוטין. המגבלות שהוטלו על המערכת הבנקאית מייבשות למעשה גם מקור זה ולא נותרה לפניו דרך אחרת.

אנו באים בטענות כבדות למריגות הממשלה, על שיניי גישה, ערכים ועדיפויות, אך יש לרייק בעובדות ולשים כל דבר וענין במקומו הנכון.

לכאורה, יש תקציב התיישבות כמימים ימימה. הסיוע לשיכון ניתן ברומה לכל עם ישראל. מרכז ההשקעות מאשר פרוייקטים ומקצה את המעגל הוולקי על פי שיקול לגופו של כל מקרה ובהתאם לאיזון שבו מבוצעת ההשקעה. ואף על פי כן תקציב ההתיישבות ודולל בצורה מבישה, המביאה את ההתיישבות הצעירה אל עברי פי פחת. מימון פיתוחו של המשק העצמי הולך כמעט ומכת הריבית הנוראה של השנתיים האחרונות סיכבה את כל המיגזר היצרני וניפחה ללא הכר את היקף החוב והצאות המימון. אם כבר נעיכה רפורמה בסם הישיר, מן הרין היה, שעיקר תשלומי המס, הנוחסכים על־ידי השכבות המבוססות שבמדינה, יועמדו לרשות השקעות פיתוח בתנאים נאותים, ויוחזרו לבעליהם בתום עשור שנים כשכבירם תשואה צנועה אך סולידית.

על עניינים אלה ודומים להם יש להיאבק במשותף עם חבריו בהסתדרות ובתנועת העבודה. בנסיבות הנוכחיות, באיזה הקיימת, לא יהיה זה מאבק קצר ושטח. רק עקשנות התמדה עשויים לחולל במשך הזמן את השינוי הרודש.

(הכותב הוא מזכיר התקים)

בחוית דברים

אשרי היסטרי תמיד

מאת יצחק בן־נר

שמיר מדבר על ליל בלהות של פרס אבל בעצם מתכוון לסיוטיו שלו, שהפכו קשים יותר דווקא אחרי נצחונו בועידת „חירות"

זה שהממשלה עלולה שלא ליפול, גם עכשיו, כשכולם מנבאים לה נפילה, ובכוחון מלא, זה בהחלט בגרר אפשרות סבירה. יותר מרי אנשים ביחור מרי תפקידים, נבחרים או ממונים, יוריעים שהם עלולים לאבר את כל עולמם אם היא תיפול. הם לא ייתנו לה ליפול.

אבל כל ראגן כרוני יכול להכין את הרדתו המתפלצת של רה"מ שמיר מן ההתעוררות הגוברת בנושא הועידה הבין־לאומית הזאת. שמיר מדבר על ליל בלהות של פרס – אבל בעצם הוא מתכוון לסיוטיו שלו, בלילות הנרודים שלו, לילות שהפכו קשים יותר ויותר דווקא אחרי נצחונו בועידת „חירות". כן, אומרות לו בועפי הצלליות של שרון וארנס על הקירות, כשמעבר לזן מצרות הטילנאות של רוני וקופמן, ובבואתה המתייפחת של גאולה משגיחה מימין, ועבנתו המאיימת של דוד לוי מציצה בו, תוך המתנה דרוכה, מצד שני, גם כן ימין: כן, אתה עכשיו ראש הממשלה – אבל אולי תתחיל להתנהג כמנהיג? איך אתה נותן לפרס הזה להשתולל ככה? הוא מדבר על שלום – אבל קורץ באותה עת, מעבר לגבך, להמונים, לקראת מערכת הבחירות המוקדמת. הוא רץ קדימה בתנופה – ואתה יורד לבאבא בדוך אז תלך להאות את „המלך ואני".

ואז מתחיל שמיר להזיע ולהתנהפך על משכבו בלילה ולא לעצום עין. ואחר־כך הוא מתחיל לדבר מתוך שינה.

בטח שאפשר להבין את הרדתו של יצחק שמיר. אומר לי חברי הדרדת־ניק משוח, שהסביר לי את כל שנכתב לעיל. שמיר פשוט מסוגל לראות את הרבדים הנרודים להתרחש, נסיכתית. לקרוא את הנוסח. הרי דבר מוליך אל דבר ומן הסת נופלים אל הסת הפרס הזה שלכם, חתרן בלתי נלאה, כידוע, מכין כאן בפרוזה נוסחה למלכודת של ביעה. זה לא יתום, זה עד שלא יטמוד את כל ארץ־ישראל לירי ורים. אסון לאומי ורעיון מסוכן. בטח ששמיר צודק. אלא מהו הרי אוכבים שנה החוקנו מעמד בלי ועידה בין־לאומית. מה בוער לו עכשיו, לפרס: מה יש מה רע לנו עכשיו לפרס. הזה, זה בסוח, נעשה רע מאוד כשנאלץ להחזיר את ראשות הממשלה לשמיר, וראה שוכל מתנהל סיפ־סוף ההמונים לא יוצאים לרוגבות בועקות קצובות „פרסו פרסו". נבנס לרכאון מפ. תקרא מה שאמרו המקרבים שלו. אז עכשיו, השאפתן חסר הגבולות הזה, מצא לו ערוץ מרש, על משבנגו, כרי לצאת מן הרכאון שלו. הרי האיש הזה, כשהוא נתפס מרעתו השלילית, מסגל להשיג כל רבר שהוא רוצה בו. ואין גבול לכוחו וללחצים ולאיומים ולתחנונים שהוא יכול להפעיל. הוא מסוגל הרי למכור את האמא שלו. – לא אמרתי את האמא הערבית שלו. רחלקי – כעת נזיר שלום מפקפק – ולא אמרתי בעד מה שמשה אומר לך. וכשהנציג העלוב שלנו בועידה ינסה למחות, יצעקו לו, „בוא הנה. אתה תשתוק, כך? אתה אין לך בכלל זכות־דיבור, יא כוכש גוער". פשוט לא יהנו לו לומר מלה. ואפילו באוזניות, כשכולם יוללו מכל טוב – וגם את החשבון הזה אנחנו נשלם בחדאי – הוא יצטרך להסתפק בסנדוויצים ועוד לשמוד על הקבלות. ראיתי את „חבר גרעון", לאמו ולאף אחד לא יהיה נעים להתקרב אליו. גם לאמריקאים לא. כמו מצורע הוא יסתובב שם.

ובסוף, עוד תראה שנצטרך להתחנן על הברכיים שיקחו מאיתנו את יש"ע ואת הגולן ואת ירושלים ונצטרך להתחייב שאריק שוב יקח על עצמו את העול של פירוק יישובים. והכל בשביל מה? בשביל איזה רבע־שלום מרוסן? כן. כן. לכל דבר־תועבה יאנסו אותנו שם. שמיר רואה בריוק את הצפוי. הרי לפרס הזה התבוסתן אין כל כוח התנגדות וכל לחץ קטן ימוטט אותו. תאמין לי, מלכודת־כביעה הוא מכין לנו שם.

– ואז נצטרך לפרק הכל ולהחזיר הכל לערבים. לתוכנית החלוקה יחזירו אותנו. ולמלחמת אחים נוראה. הכל בגלל הועידה. אתה תראה איך כל האוץ תגעש על זה שהמפנים מיו"ש ומעזה ומרמת־הגולן יקבלו פיצויים שמנים ויתיישבו בתל־אביב. ואז, כרי להפגין את זעמם על הליכוד שלא עשה כלום נגר הועידה, הם מסוגלים הרי אפילו להצביע מערך – או מה שיותר גרוע, לתמוך בחוד לרי.

– אז עכשי

מכתבים למערכת דבר

יבוא עולים

האילוצים לייבא עולים לארץ, כגון המאמץ לשלול מעמד פליטים מיוצאי בריה"מ, מעולם לא הביאו ברכה, ומאידך, נתקלים בהתנגדות מבית ומחוץ. ראוי להקדיש לעניין מחשבה אובייקטיבית.

הרצל לא העלה על הדעת לאלץ יהודים לעלות למדינתו: הוא סמך על אילוצי אנטישמיים וכתב, כי עם דילול הריכוזים היהודיים בתפוצות תדעך האנטישמיות ואלה שיעדיפו להישאר בין הגויים יזכו גם הם בחיי שקט ושלווה.

כתוב „גפן ממצרים תסיע" – גפן ולא כרם – ללמדך, כי כל אחר משיטים ריבוא הוא עולם בפני עצמו. אין לאיש רשות להכתיב לזולתו היכן ימצא את חייו, פרנסתו ומחוגו. כל מחשבה להטעין המוני בריאים על רכבות או מטוסים, שלא מרעתם, היא פטלה. „כי הארם עץ השדה" – אתה שותל נטיעה ואי אתה עוקר יום כדי לשתלו במקום אחר. למי שמסתפק בדברים הנ"ל אציע תרגיל מחשבתי פשוט:

דמה בנפשך, כי קיבלת מכתב משאר בשרך מעבר לים, בו אתה מתבקש ליישב לו אם לעלות אליהם. מרוכך בנשמתה מהמעמד הביצוני המלולת ילדים וקטנים. חשובתך לא ותהיה קלה ולא פשוטה ואולי תגרום לך כמה לילות נדודי שינה. לעומת זאת, אם תתבקש להחליט על עצמה לעליית עשרת אלפים משפחות תעשה זאת בשתי ידיים ומייד. מה ההבדל בין שתי נישות מנוגדות בשני המקרים הנ"לו הוות אומר, זו מידת האחריות האישית שהיא קיימת בהקרה הראשון אך נעדרת במקרה השני.

לא פעם אחת נשמעה עלילת השקר, כי הרבנים מנעו עליית המונים לא"י. האמת היא, כי לא זו דרכם של הרבנים ליישב עצות בסיטונות. גישתם היתה תמיד אישית ואחראית מתוך השתתפות אישית ואחראית מתוך חשתתפות עמוקה בביעות של כל אחד המבקש עצה. סיפר לי חסיד גלוראי וקן הוא גם בעל תעשיה עשיר על עליותו ארצה כאדם צעיר בעצתו של הרבי.

אמר לו הרבי: עליך לעלות, כי בכישורך תוכל למצוא בארץ את פרנסתך.

ועתה, צאו וראו כיצד עיני הקב"ה משחות על עמו – כי לא מחשבותי מחשבותיכם – המיסים שנות תנועת התיישבות בליווי קונגרסים, רעש תעמולה, מעילות פוליטית, הצהרת בלפור, „מקלס בטחר מלבר ממעלין הגרזלים של הנריב הידוע וסך הכל התוצאה: יישוב קטן ודל שאין בכוחו להתמודד בכוח עת הבכחה, המקלס לא הניל את עמנו משהאה – המואה הצילה את המקלס.

וכו בזכון, תוך דממה רקה, בלי רעש, בלי תנועות פוליטיות ומפלגות, בלי קונגרסים ופרוגרמות, רוחה והצלה עמדו ליהודים ממקום אחר: קם מאליו, יש מאין, הביכור בן מיליונים של יהודי אמריקה.

יחיאל הירשביין
בני ברק

הוועידה הבין־לאומית והליכוד

בעקבות מאמרו של ח"כ שמחה דינין, חבר ועדת הארץ והביטחון של הכנסת („דבר" 28.3.87) ולשעבר שגרירנו בארה"ב) ובעקבות דברין בהרצאה שנשא במועדון המנהלים הבכירים של לשכת המסחר והתעשיה בבאר שבע, הם אמר בין השאר, כי חוסיין מלך ירדן מוכן לשיחות ישירות עם ישראל אולם לשם כך הוא זקוק לוועידה בין־לאומית. ועוד אמר, כי אחרי ועידת חירום קל יהיה יותר להגיע לידי הבנה פנימית בין שתי המפלגות הגדולות בגושא הוועידה הבין־לאומית. והנה אנחנו כבר אחרי ועידת חירום וההתנגדות של הליכוד בעיצה עומדת.

וכמן, מה הם הרימודים המנוגנים של אנשי הליכוד ושל ראש הממשלה יצחק שמיר בעניין זה. אם זכרוני אינו מטעה אותי הרי עוד בשנת 1970 אישרה הכנסת ברוב קולות את הוועדה של ראש הממשלה דאז גולדה מאיר בדבר היענות הממשלה ליזומת ארה"ב לשלום – אז כאשר תבנע החלטת מועצת הבטחון 242; ב) הכרה בשלימות הטריטוריאלית ובזכותה של ישראל להתקיים בגבולות בטוחים.

ישראל הוזיעה אז ברבים, כי מכוח זכותה לגבולות בטוחים היא לא תחזור עוד לגבולות 4 ביוני 1967. הרי בדיוק אותם דברים אומר שר החוץ ומכן ראש הממשלה שמעון פרס, ונשאלת השאלה למה ההתנגדות העיקשת הזאת של הליכוד?

מכון שאין השלום ובטחון מיוסף על חלונגו, אולם זה יכול להיות פריצת דרך ויש לחפש כל דרך לשלום בינינו לבין העולם הערבי, בייחוד אחרי ההסכם שלנו עם שכנתנו מצרים, שגם לה עניין בזה.

מ. צור
תל־אביב

„שקם יחסה בדם דאדם"

כלי התקשורת כולם הגדירו את אירועי יום הארמה במיגזר הערבי כיום ציון שעבר ב„שקם יחסי". אמנם צוריגו מספר עובדות של הפגנות ומעשים אנטי־ישראליים מוהקים, ובה יצאו ידי חובתם.

האם ניתן להעלות על הדעת שבאחת מהדינות ערב, היו יהודים יכולים לציין יום התקוממותם מלפני מספר שנים? האם היו מאפשרים להם להעלות דבר כזה על דל שפתם או להרים אגן או לנגיף דגל ישראל? ואילו כאן במדינת ישראל מאפשרים מרי שנה להוביל את תגופת יום הארמה שעליו הוכרז לפני 11 שנה לראשונה.

למעשה לא היה זה אלא יום התקוממות נגד מדינת ישראל סלה. לי לא יכולים לספר כי היו אז התנגשויות בין המשטרה והכפריים. בתיתי בתוך הטשה בבארי הגליל ונחלצתי מעצב חפוד ומסוכן רק הודות לאש חיה שנזרקה, ראיתי את התקפות המאדגנות מצד הפרחים בסכינים ובגראבה נגד כוחות צה"ל המשטרה.

גם היום אין מתכוננים בכפרים להעלות את זכר אותם האנשים שקיפחו את חייהם תוך התנגדות עזה לכוחות הממשלה, אלא לחבביה את התקוממות עצמה, כשיוון־דוד למה שצריך לקרות להבא, שאין לשכות ששלטון ישראל ומדינת ישראל לא יהיו שונים משלטון הצלבנים. כך ניתן לשמוע מחצות הרחוב הערבי, כך ממש נאמרים דברים הסכם והערב בכל הזדמנות, בשירים המושרים בחתונות, בכל אסיפה ולא יימלא שהדברים נשמעים בין ארבעת קירות כיתות בתי־הספר בכפרים, בהם קיים חינוך רשמי וגם חינוך ערבי־לאומי, כפי שהיה נהוג בבתי־הספר שלנו בתחום קום המדינה.

יהודה אריאל
נתניה

„בדרך כלל נהג נשיא המכללה"

כלפי כל אסיר פלילי שנידון למאסר־עולם, לאחר מספר שנים שהוא ישב בכלא, לקצוב תקופת מאסר ובדרך כלל הקציבה היא 24 שנה. לכן, לא היה כל מעשה יוצא דופן בקביעת עונשם של שלושת אסירי המחתרת היהודית ל־24 שנה.

התפלאתי מאד לשמוע את חבר הכנסת דדי צוקר מר"צ ואת מר משה הנגבי בתוכנית „רן והדרים" ב„קול ישראל" כאשר הם מנסים להשוות את אסירי המחתרת לאסירים בסוגיים ערבים שנידונו על רצח למאסר־עולם. והשוואה כזו אינה מתקבלת על הדעת. נכון, שרצח הוא רצח, אך אין להשוות ריצחים ערבים, ששמו להם למטרה להפיל את מדינת ישראל ולהכחיד את כל תושביה ובדרך להגשמת המטרה – להרוג כמה שיותר יהודים, לאותם צעירים חמסי־רוח שנטלו את הדין לעצמם ונקמו את דם חבריהם שנשפך.

אין בכוונתי להקל ראש במעשיהם של אנשי המחתרת היהודית שביצעו מעשי רצח שפלים ואכן הם נענשו בהתאם לחוק ושנשפט נקבע ל־24 שנה בהתאם לחוק.

הן ח"כ דדי צוקר והן משה הנגבי התעלמו מעובדה נוספת, שאף אחד מהרצחים הערבים אינו מרצה אפילו „מאסר־עולם" ואפילו לא 24 שנה. הדרות למעשי חטיפה וגפילה בשבי, המושעים הללו משתחררים כעבור מספר שנים קצר. כיצד אפשר להשוותם לאסירי המחתרת היהודית?

ע"ד עמירם חרלף
חיפה

הנשיא קצב מאסר של מחבלים ערבים

תארו לעצמכם את הסערה בדק וזך בפרשת מאסרם של מספר מחבלים ערבים שנידונו לפני כשנתיים למאסר עולם. הערבים (פלשתינאים) נאשמו בהתקפה רצחנית באוניברסיטה העברית בירושלים, בפגיעה פיסית בממפר ראש־ערים בישראל, ביצחק סדי קולק („ירושלים שחוברה לה יחדיו"), שלמה. להט (יפו וכנותיה, סומיל, ב„טוסין ושיח מוגים) ואריה גודאל (חיפה תחתית) וכן בניסיון להטמין מצוות ותומרי־נפץ באוטובוסים של „אגד".

המחבלים אמנם לא הביעו כל חרטה וכתוכנית בטלוויזיה, הציגו את מעשיהם הנפשעים, כחלק מאידיאולוגיה לאומית לשיחרור מולדתם מידי הכובשים הציוניים, אך התנהגותם בבית־המלא היתה ללא רבב. הם לימדו את הבלואים היהודים את שפתם ואת תורת האיסלם.

הנשיא אמנם לא נכנע ולא הושפע מרוח־הקהל הערבית בישראל ומתוצה לה, אך הוא ברק לנוכח של עניין, כפי שהוא נוהג לגבי כל אסיר־עולם.

דעת־הקהל היהודית בארץ מוערת וכבר נראים מחוצות הערים הגדולות דוכנים להחתמה נגד החלטת הנשיא. הזיה או חלמנו חלום?

דן יהב
תל־אביב

השואה לא נרכנת לתקומה

„הישראלים מבכים את קרבנות השואה אך מתחמקים באכזריות מלהודות בחלקם בהשגת הריבונות היהודית", כך כותבת חנה זמר ב„מכתב לנשיא המדינה" („דבר" 13.4.87).

צר לי לחלוק עליה. נהפך הוא אלמלא הושמד שליש מבני עמנו בשואה, היה העם היהודי בעולם מונה כיום 36 מיליונים. השפעתם הפוליטית במדינות הדמוקרטיות היתה מסייעת לישוב העברי בא"י להגיע לריבונות מדינית, וגם יחסי הכחוות בין היהודים לערבים היו אחרים.

המסקנה היא, כי דווקא בחיים הם היו מסייעים לעם.

יחזקיהו מגר
רחובות

אין כפרה לרצח ריצחים

לדעת חנה זמר צריך „לתת לקורבנות השואה הכרה כשותפים במאבק על הקיום היהודי, בדרך נוראה, בלתי־רצונית במקורה אבל לא חסרת־טעם בתוצאותיה". אני אם קביעה זו היתה אמת לאמיתה, הרי אינה כזו, גם אז ספק הוא, אם היה נמצא מניין ציונים ישראלים, ולא כל שכן יהודים לא־ציונים, שהיו משלימים עם כך. לא ולא. האמת היא שמדינת היהודים היתה קמה, וקיומה היה מבוסס יותר אילו לא היתה מתרגשת השואה, ושאת המיליונים הו יוצרים ולחמים יוצר איתנו.

נשיא ומדינה לא צריך להקל על ליבם הכבוד) של הגרמנים ולהוסיף להם עוד נימוק להשקטת מצפונם בכך שהם שימשו מכין מסה זעם ושלמעשיהם הרצחניים היתה גם תוצאה חיובית גואלת לישראל. למותם הנורא של קורבנות השואה לא היה שום טעם ואין לו כפרה לנצח נצחים.

נטע רזין
תל־אביב

הזמנה לשחמט

מאת אליהו פשר

מעשה בר־בי אליעזר ורבי יהושע ורבי אלעזר בן עזריה ורבי עקיבא ורבי טרפון שהיו מסובין בלוזרון הבירה ומספרים ביציאת מצרים כל אותו הלילה עד שבאו תלמידיהם וסיפרו על נסיונו המרשים של מלך השחמטן אדוארד לאסקר הגדול (נא להחליף עם אלוף העולם עמנואל לסקר) שביצה את הלוחד הקסיש מר תומאס, שאפילו הגיע לגיל 90 לא הפסיק ממשחק הטלכים.

אדוארד לסקר מר תומאס
לונדון 1912

אמר רבי אדוארד
1. ד7
הריני מוכן ומזומן לקיים מצוות עשה
1. ... ה1
גם אני מוכן לספר ביציאת מצרים
2. מה3 ה6
זכור את היום הזה אשר יצאתם מבית עבדים.
3. מג3? מה6
כי בשמונה תצאון ובשלום תובלון
4. ה3 ד6
5. ד:ה6 ד:ה6
הנה אומרים יבשו עצמותינו ואבדה תקותנו נגזרנו לנו
6. ה4 ד:ה4

7. מה4 ב6
היום אל ארץ תרשה אתה עובר
8. ד:ה3 ד:ב2
מן המרבר והלבנון מנהר פרת ועד הים האחרון יהיה גבולך
9. מה5 מ:ה6
10. מה:ה5!?
ובאותו הלילה נגזר גזר דין על מצרים

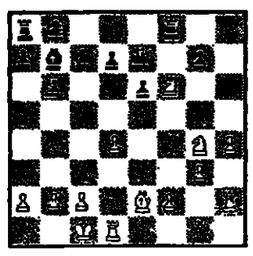

11. מה:ה7+! מה:ה7
הרי אני כבן 90 שנה ולא אכיתי אפילו לניצחון אחד...
שנאמר למען תזכור את יום צאתך מארץ מצרים כל חייך
12. מה6+ מה:ה6
ימי חייך הימים, כל ימי חייך הלילה
13. מה:ה4+ מה:ה4
חכמים אומרים ימי חייך העולם הזה
14. מה4+ מה:ה4
ועוד מסלכות אשר בשמן לא יראו
15. מ:ה3+
כי אכל את יעקב את נוהו השמו
15. ... מ:ה3
איתן נוחו מסקמנו
16. ד:ה2+ מ:ה2
כל רוח רע יזיחנו
17. מה2+
כל רכפין יחיי ויכיל
כל רבריך יחיי ויפכח
17. ... מ:ה1
18. 0–0–0 מ:ה8

חסל סדר פסח כהלכתו.

ויהי באמרת הימים נכון יהיה בית ה' בראש ההרים ונישא מגבעות. וכיתנו חרבותם לכלי שחמט...

יציאת מצרים

פסטיבל באר שבע

רבי האמנים ויקטור קורצוי ויזנתן ספילמן זכו במשותף בפרס הראשון בסך 5000 דולר. הם צברו 8.5 נק. (מתוך 11). בהפרש 2 נק. אחריהם וכפרס השלישי זכה רב האמן מארה"ב רמיטרי גורביץ, המשחק גם בנבחרת באר שבע ומבלה בארץ תקופות ארוכות. את התוצאה הטובה ביותר של שחמאי ישראלי השיג אליף הארץ לשעבר אלון גרינפלד אבל 6 הנק. שצבר לא הספיקו לו לקבלת התואר של רב אמן, חסרה לו נקודה אחת בלבר. 6 נק. צברו גם האנגלי ווטסון והאיסלנדי ארנסון. אלוף הארץ נתן בירנבוים והאמריקאי דוד צברו 5.5 נק. אלוף צה"ל בשחמט גרי רכליס המתפק ב־5: ההונגרי פאראגנו 4: ההולנדי קויף 2.5 ואליהו שווידלר 2. היתה זו התחרות החזקה ביותר שנערכה עד היום בארץ ויש לברך את עירית באר שבע את ראש העיר משה וילמרמן שהוא גם ר"ר עמותת השחמט של העיר כבר שנים רבות. אליהו לבנון וליעקב גרינפלד ניהלו תחרות זו כמו את כל התחרויות בעיר.

תחרות לפתרון בעיות שחמט

במסגרת פסטיבל השחמט בתל אביב לזכרו של משה צרניאק ז"ל הנערך במועדון ככוחי העתים נערכה תחרות לפתרון בעיות שחמט. 15 משתתפים ניסו את כוחם ובבכורה זכה אורי אנגר שצבר את כל 24 הנקודות. גם יוסי שור פתר את כולן, אבל זמנו היה רב יותר. במקום השלישי זכה יואל אלוני עם 22 נק. ורביעי אביר הלמן.

עמוד האש

„בפי שקהילות יהודיות מהתפצות הקימו בארץ בתי כנסת, ניתן לגרום לכך שכל קהילה תקים בישראל מדרשה משלה, וכיתות שלמות של נר־ער יהודי מזר"ל יגיעו ארצה עם מוריהם לשנת לימודים". כך מציע אר־יי עורדון (בתמונה) ראש מחלקת עלית הנר־ער, מעל דפי גליונו האחרון של „בעלה", בטאון תנועת הנוער העובד והלומד, היוצא היום לאור. „תלמידי הקהילות היהודיות בגולה", אומר אורי עורדון, יהיו בשובם לארצותיהם עמוד האש ועמודת הענן, ההולכים לפני החינוך היהודי. מה שנעשה היום לגבי החינוך היהודי, יכריע את גורל הדורות הבאים ואת המשך קיומו של העם היהודי".

עודד בר מאיר

אושפז

תאטרון אל־חבים, אחד מגרולי סופריה של מצרים בעת החדשה, אושפז בטוף השבוע בבית־חולים בקאהיר לאחר שלקה בהתקף לב. תאטרון אל־חבים כתב כמה יצירות ספרותיות חשובות שתורגמו בחלקן לעברית. הוא נחשב לאחד מראשי קבוצת האינטלקטואלים במצרים שסללו את הדרך בדעת והקול המצרית ליזומת השלום של הנשיא סאדאת.

דן אביגן

תארי כבוד

ראש הממשלה יצחק שמיר ואריה לובה אליאב (בתמונה) הם שני הישראלים שיקבלו השנה תואר דוקטור לשם כבוד של האוניברסיטה העברית בירושלים. טקס הענקת תארי הכבוד יתקיים במסגרת המושב השנתי של חבר הנאמנים של האוניברסיטה העברית, שיתכנס בירושלים בסוף חודש מאי. מושב חבר הנאמנים נקבע בפ־יתוד לשבוע שבו מציי־נים את 20 שנות איחוד ירושלים והחזרה להר הצופים. ברשימת מקבלי תואר דוקטור כבוד לשנת תשמ"ז ישנם שני ראשי ממשלה – ראש ממשלת ישראל יצחק שמיר וראש ממשלת אוסטרליה רוברט הוק, אשר קיבל את התואר בעת ביקורו בישראל בחודש יוני 1987. בכל שנה מעניקה האוניברסיטה העברית 10 תארי דוקטור לשם כבוד לאישי צבור ואקרמיה נודעים מהארץ ומהעולם. מקבלי תואר דוקטור כבוד לשנת תשמ"ז הם: גב' מרגרט שרמן מאנגליה; מר לואי מיצין מאנגליה; פרופ' זאק להנוף מצרפת; פרופ' מאול א. מרקס מארה"ב; פרופ' פרנץ וחנטל מארה"ב; פרופ' מרטין פרץ מארה"ב; ד"ר פרנצ' ארלשטיין מארה"ב. הפרס ע"ש שלמה בובליק יוענק לפרופ' נתן רוזנשטרייך מהאוניברסיטה העברית ופרס שמואל רוטברג לחינוך יהודי יוענק השנה לאלברטו מנרדי מארגנטינה.

סדר אחרון במדים

הרמטכ"ל, רב־אלוף משה לוי, הרב הצבאי הראשי אלוף בר נבון ואלוף פיקוד הצפון יוסי פלד, הסבו לסדר פסח ביחידות צה"ל הפרושות לאורך גבול הצפון. עבור הרמטכ"ל היה זה סדר אחרון בתפקידו ובמדים ומאוחרו, המפקדים והחיילים ביחידה הצפונית, הסיגו את לוי וכני משפחתו לחוג את הפסח ביחידתם גם בשנה הבאה ובאחרונה. סדר פסח יוצא רחוק ערכה יחידת הקישור של צה"ל לאו"ם בצפון. כארבעים קציני קישור וכני משפחותיהם ממדינות שונות, בתן שאינן מקיימות יחסים דיפלומטיים עם ישראל, הסבו לסדר ביחידת הקישור בצפון. כל הסדר נוהל בשפה האנגלית לאחר שהרבנות הצבאית סיפקה הגדות ביחידות באנגלית. קציני הקישור הישראלים הסבירו לעמיתיהם הזרים את משמעות הכתוב בהגדה חג הפסח בכלל. התתרגשות בקרב האורחים מחריל, כך דווח, היתה יוצאת דופן והם נטלו עמם בסיום הסדר את ההגדות למזכרת.

שמעון ויס

הממשיך

בשבוע שעבר עסקו אר־שים שונים במפלגת העבודה בקידומם העב־מי למנהיגות העתידית למקרה שראשי המפלגה שמעון פרס ויצחק רבין יצטרכו לענות את מקומם הבכיר בהנהגת בעקבות מסקנות הוועי־דות הבודקות את פרי־שת פולארד. בין השי־מות שפירנסו את „בורסת הנישרשים" ה־אחת היה גם עוזר וייצמן (בתמונה). בשנכנס וייצ־מן לישיבת הקבינט הפר־ריני בשבוע שעבר הפטיר השר אריאל שרון באוזני השרים ממפלגת העבודה: „עכשיו גם לכם יש ממשיך..."

עליזה ולך

לשכות ולזכור

חילוקי דעות קיימים זה שנים במישור הפוליטי והמוניציפלי בין ראש עיריית רחובות יחזקאל הרמלך, לבין קודמו בתפקיד שמואל רכטמן. ההערכות הלאומית לקראת קליטה אפשרית של עולים מברית־המועצות הביאה השבוע את שמואל רכטמן לשגר מכתב גלוי לראש עיריית רחובות, ובו הוא מציע עצמו לסייע בידי הרמלך לקליטת העולים מברה"מ שיגיעו לרחובות. „חובה לעשות את המאמץ ולחזק הצידה כל חילוקי דעות ויוקרה", כותב שמואל רכטמן ומוסיף כי העבר של העולים לעיר הוביח שתרומתם של העולים לעיר היתה לאין שעור בתחומים שונים. עודד בר מאיר

פריצת דרך

פריצת דרך חסרת תק־דים לסובת בית ברל הושגה במהלך ביקוריו האחרונים של אבא אבן (בתמונה) בארה"ב, שהסתכמו השבוע בחק־מת משודרי קבע לידידי בית ברל בניו־יורק – ודוקא במאדיסון א־ווניו, מרכז התקשורת היוקרתי ביותר באמר־יקה. לרגל התנדבות של כמה מנהיגים יהודים עתירי זמן נפתחו משר־דים אלה במימון מלא של הנדבנים שהעמידו פקידים ושיריותי מזכירות לרשות ידידי בית ברל. זאת לאחר ששמעו את הסבריו של אבא אבן בדבר החשיבות של קידום החשכלה דוקא בקרב השכבות שאינן מגיעות אל האוניברסיטאות האחרות מסיבות כלכליות וחברתיות. התעשיין היהודי לפלי דבסנר שנתתנך באמריקה באוניברסיטה בדגם של בית ברל במדינת אוהיו, נענה לטיעון זה והחליט לסייע לאבא אבן לחזק את המפעלים החינוכיים בבית ברל המיועדים להרחבת החינוך וההבשרה בקרב ציבור העובדים ועדות המזרח. מסיבה לגיום ראשון של סכומי כסף גדולים תכונס בניו־יורק במחצית אוקטובר. לרגל סידור זה יושוה מעמדה של מכללת בית ברל לזה של מוסדות אחרים להשכלה גבוהה בארץ המקבלים סיוע רציני מאגודות ידידים בתפוצות.

אנשים • אנשים • אנשים • אנשים • אנשים •

בחגיגה התקיימה השבוע הצגת הבכורה של „בדרך לברדזווי" מאת גיל שיימון. המחזה חותם את הטרילוגיה האוטוביוגרפית שתחילתה ב„יום חוף בריימוטוך" והמשכה ב„טירזנות". המחזה מתרחש בשנות ה־40 המאוחרות. יוביין גרוס, גיבורו של גיל שיימון ובן דמותו, חוזר לברזקלין. הוא ואחיו מנסים לפרוץ את דרכם לעולם הבידור כסותבי מערכוני רדיו. בתמונה: שלמה בר שביט, ליאה קניג ונתן דטנר.

קלטת

נראה שבזמן הקרוב תה־פך קלטת עם קולו של מנחם בגין (בתמונה) ללחיים בשוק הפוליטי. נציגי המשפחה הצעירה של מפלגת העבודה ב־רושלים שכפלו את נאומו של מנחם בגין, בהציגו את ממשלתו הראשונה ב־1977 בכב־סת. הנאום הזה כלל סעיף המדבר על קריאה של ממשלת ישראל לכינוס ועידת ג'נבה בהשתתפות ארה"ב וב־רה"מ. קלטת כפולה מס־רו בערב החג לראש הממשלה יצחק שמיר, ולשרים משה ארנס, דוד לוי ואריאל שרון. בצרוף מכתב המדגיש כי אבין ומולידו של רעיון הוועידה הבין־לאומית הוא לא אחר מאשר מנהיג תנועת החרות מנחם בגין.

עליזה ולך

אנשים • אנשים • אנשים • אנשים • אנשים •

המועצה האזורית עמק הירדן
ראר נע עמק הירדן 15132, טלפון 751429; 06-751421
מכרז מס' 1/87

המועצה האזורית עמק הירדן מזמינה בזאת הצעות מקבלנים

לבניית בית כיתות בשטח של ב־200 מ"ר
בבית הספר קדמת בנרת – בעין גב.

על מגישי ההצעה לצרף:
1. ערבות בנקאית ע"ס 5% מערך הצעתו למשך 60 יום לקיום ההצעה.
2. אישור רשם הקבלנים בסוג המתאים.
3. אישור על ניהול ספרים כחוק וחישום כעוסק מורשה לעניני מס ערך מוסף. תיק תוכניות וכתבי כמויות ניתן לרכוש במחלקה הטכנית שבמועצה בין השעות 8:00–13:00 תמורת תשלום של 60 ש"ח שלא יוחזר.

את ההצעה יש לשים במעטפה סגורה בתיבת המכרזים שבחדר מזכיר המועצה, עד יום 30.04.87 בשעה 12:00.

מועד הפתיחה בו ביום בשעה 13:00

אין המועצה מתחייבת לקבל את ההצעה הזולה ביותר או הצעה כל שהיא.
ביצוע הפרויקט מותנה באישור תקציבי.

זאב שור
ראש המועצה

עירית אשדוד
הועדה המקומית לתכנון ולבניה
הודעת פרסום / שמרש חורג
עפ"י הוראות סעיף 149 (1) לחוק התכנון והבניה תשכ"ה 1965, נתנת בזה הודעה כי הגישה לועדה המקומית, בקשה / להתרת שמוש חורג בהתכנית מפורטת מס' 105/08/3.

מס' תיק	שם המבקש	מגרש	השמוש החורג
שח – 101	יד רעים	חטיבת הגנב 10	ממרתף לצרכיה
שח – 105	מוסדות חינוך לבנות בית ישראל	חטיבת הגנב 309/3	ממגורים למעשון
שח – 106	מוסדות חינוך לבנות	חטיבת הגנב 302/17	ממגורים למשרד
שח – 107	מוסדות חינוך לבנות	חטיבת הגנב 306/20	ממגורים למעשון
שח – 108	מוסדות חינוך לבנות	חטיבת הגנב 303/35	ממגורים למעשון

בחלקה בגוש 2069 בחוזב חטיבת הגנב אשדוד.
כל המעוניין יוכל לעיין בבקשה ובתכנית המצורפת אליה ללא תשלום, במשרדי הועדה המקומית לתכנון ולבניה אשדוד, בשעות קבלת קהל.
כל הרואה עצמו נפגע או עלול להפגע כתוצאה מאישור/שמוש חורג, רשאי להגיש התנגדות מנומקת בשני העתקים במשרדי הועדה המקומית הנ"ל, תוך 14 יום מפרסום זה.

(–) א. אחילאי
יו"ר הועדה המקומית
לתכנון ולבניה, אשדוד

50
התזמורת הפילהרמונית הישראלית
מנהל מוסיקלי: זובין מהטה
לעונת 1987/88 דרוש
חצוצרן ראשון
מועמדים מתבקשים לפנות בכתב עד 30.4.87 אל ת"ד 11292 ת"א 61112, בצרוף קורות חיים ופרוט נסיון מקצועי.

מנת דם
חיים לאדם
זכור
תרומת דם אחת
מקנה ביטוח דם שנתי
למשפחתך וכך.

קבלת מודעות
24 שעות
ב דחוף
מודעות
משפחתיות
דחופות
אל יתר סוגי המודעות ל־
הלוח הכללי
דבר
מתקבלות
24 שעות ביממה
ב דחוף דיזנגוף
רח' דיזנגוף 118
(מול כסיה)
טל. 239952
248518

תורנות בתי־מרקחת

מוקד מידע טלפוני
של קופת חולים הכללית המוסר אינפורמציה של מרפאות קופת חולים של ההסתדרות, בתי חולים, עזרה ראשונה, בתאות השתחות בשבת וכמו וכן אינפורמציה על הנורמים הרפואיים בישראל.

בתל אביב
בימים א' – ערב ה
ב־8.00 בבוקר עד 20.00 בערב
ביום ו' הערב חג
ב־8.00 בבוקר עד 15.00 אחה"צ.

מרפאת שיניים
לעזרה ראשונה
אחוד תל־אביב
רחוב בר מכבא – 03-284649

תל־אביב
למד – בראלי 18, תכנית ל' – 423869
הקרייה – אבן גבירול 19 – 204650
ירושלים
מרפאת רוממה – הס"ג 28 – 523191
חיפה
הנשיא – שד' הנשיא 33 – 533312
פתח־תקוה
קופת חולים כללית – חיים עזר – 905271
בני־ברק – רבי־עקיבא – קופת חולים כללית – המיתר 25 – 782557
בת־ים – חולון
מזור – חביבה רייק 20 בת־ים – 583360
אור־יהודה – הפיקים 52 חולון – 889153
רעננה – כפר־סבא – הדר השרון
אבני גלעד – ויצמן 34 כפר־סבא

בימים א' – ה' ב־21.00 עד 23.00
בימי ו' וערבי חג ב־18.00 עד 24.00
שבתות וחגים ב־15.00 עד 21.00
חיפה
הנפן 26 שמה ג' 04-523566
כל יום כולל ערבי חג, שבת ושבתות וחגים ב־20.00 עד 23.00

עו"ש –
עזרה ראשונה נפשית
תל־אביב
ק לסטודנטים 03-261111
קו לילדים ונוער 03-261113
בירושלים – 02-227171
בחיפה – 04-672222/3
קו פתוח – אזן קשבת
לילדים ובני נוער
בתל־אביב 03-221680 (24 שעות)

לפני 60 שנה
ל. מוצקין בארץ
ברכבת הבוקר הגיע דרך קנטרה לירושלים ידיד הערך הפועל הציוני ליאו מוצקין שישוה בארץ עד אחרי חג הפסח. אין זה בפעם הראשון. עוד ערב הקונגרס השני, בימי כבודי הציונות הטריגיה, הלך מוצקין לראות את הארץ

מאקו ואנצטי למיתה
ניו יורק. לאחר ערעורים ודחיות שנמשכו כמה שנים, אישר בית המשפט בסנסיסטס את פסק דינם של האנארכיסטים האיטלקים סאקו וואנצטי – למיתה. פסק הדין עורר התמרמרות עזה בין הסוציאליסטים בכל העולם המשכים כי הגיעו קרבן מעות משפטית שנעשתה בגלל דעותיהם הפוליטיות. סאקו וואנצטי נמצאו חייבים ב־1921 בריצחת הגזבר והשומר של בית חרושת לנעליים ב־1920.

לפני 40 שנה
דבר הנוער אל
הארגונים המורשים
כל ארגוני הנוער הציוני בארץ ישראל, מכל הזרמים והתנועות, פרסמו כרוז משותף אל הנוער העברי נגד הארגונים המורשים. בכרוז נאמר כין השאר כי בשפיכת דם, במעשי רצח, בשוד ובהטלת אימים על הצבור היהודי – לא ניגאל. דרכים אל נפתרות ומטאות הן, ואת עתידנו הן מסכנות. בהתבוללות ובפרישה – לא נקום.

דה גול ודוד לוריה המדינית
פאריס. ראש הממשלה הצרפתי, ששוחח ארוכות עם גוראל דה גול בבית הגנראל, הודיע במסבת עתונאים כי אין בדעת הממשלה לשים מכשולים על דרך הגנראל. דה גול אומר לנאום כמה נאומים פוליטיים והוא יכול לחשש הדיבור כמו כל אחרת צרפתי אחר.

קולנוע

סיפור אהבה בתנועות ידיים

„ילדים חורגים לאלוהים".
במאית: רנדה היינס

מאחורי „ילדים חורגים לאלוהים" (עם כל זמרתו של שם המרגן) מתפתח סיפור אהבה שברתי, שמידת הקשר בינו לבין עולמם של האילמים הוא כמידת הקשר בין כל המלודרמות והעולם החיצון בו הן נטועות. כמילים אחרות, עולם הדרמה בסרט זה ויסוריהם של האילמים הוא עוד רקע אקזוטי לסיפור אהבים רומנטי שיכול היה להיות שתול מול צריחי ניו יורק או בג'נגל האמריקאי או בין גשרי פאריס.

השוואות אבסורדיות אלה נבחרו כדי להדגיש את אופיו הדקורטיבי של המוסד לאילמים. בית הספר וכל „בעיות" האילמים אינם יותר מאשר מסגרת לסיפור אהבה מלוטש, משוחק היטב, עם הרבה תנועות ידיים. וויליאם הארט, בתפקיד המורה המרדן והא דמות מרשימה מרלי מטלין, כלת האוסקר, היא יפה וכשרונית (משום מה היא מכריחה לי את רישום אבל למרות כל יסוריהם עד לנשיקת הסיום איני יודע את הסיפור האמיתי, כיפר היא והא ראיתם כבר באלף סרטים. מורה צעיר, כשרוני, חכם, אידיאליסט, יפה ועצוב, מגיע למוסד שמרני ומתחיל מיד לשנות סדרי עולם. לאחר עשר דקות דומות הוא פוגש בגעשה אילמת יפה ומרדנית, מרח סגור שעוד ייפתח לעיבוב. בידי הסיגנון כמוהן. הם רבים כדי להתפיים, נפרדים כדי לשוב ולהיפגש, מסתערים זה על זו מפעם לפעם בתיאטון ואחרי שעתיים כמעט וחצי פיתולי דרך יקומים, נוטל הגבר ברעותיו את הסדרנית שהתרכבה והמוסיקה עולה אוקטבה או שתיים עד להתרחק.

מרלי מטלין ומייקל לורי (המגלמות את אמה) ב„ילדים חורגים לאלוהים"

אין לי טענות נגד הסרט. הסיפור כתוב היטב, וויליאם הארט, שלא זכה באוסקר, משחק הפעם היטב וגם מרלי מטלין נתנה טעם בתלמידה הסקסית. קל לאהוב אותם ולהזדהות עם יסוריהם. כפי שהזהרתי בעבר עם כל דמויות המורים האמיצים שניעקה לנו הליוד. זוכרים את סידני פואטיה ב„לאורנגי באהבה" (ואת השיר של לולו, את גלן פורד ואן פרנסיס ב„זרע הפדעגות" (סידני פואטיה היה גם שם), או אפילו את גולדי הן ב„בחיי הנאצנית", עוד שמאלץ בית ספר, הפעם בשם זכויות האשה. לזכות שלושת האחרונים אפילו ניתן לומר שהתעניינו במסגרת החברתית יותר מאשר בפגישה הרומנטית ביום לבינה.

סיפור אהבה בין שני גיבורים פשוטגים עם סוף טוב וצילומי צבע רכים. מדוע צריך לעבר בעניין הזה את אלוהים?

יגאל משיח

תיאטרון

אשה עם טלפון

תיאטרון הסימטה מארח הצגת יחיד של רבקה בכר, **„גדולה כמו החדר"**, מאת מוטי אברבוך ויהודית הרצברג. בימוי: מוטי אברבוך. עוזרת במאי: אירית רובינשטיין. יעוץ מוסיקלי: גליה מלצר.

„גדולה כמו החדר" הוא מחזה קאמרי, כמעט אינטימי, על בידוד. הוא מאפשר לרבקה בכר, *שחקנית מוכשרת ויצאנית רזון על בימותינו, להפגין את* הקשת הרב־גונית של כישוריה. היא מרגשת, פאתטית, אירונית, מצחיקה ועצובה. באולם הקטן שב„סימסה", על רקע תפאורה צנועה וכלתי משעתה – כיסא, טלפון וכמה אביזרים – הכמה כולה שלה, והיא כובשת אותה בחן, בכשרון, ברגישות נדירה.

המחזה עוסק בחזקה בכידה; מנהלת מוסד לילדים מעתי מיפוח שמצליחה ככל הנראה בעבודתה יותר מאשר בחייה האישיים. במשך כל זמן ההצגה משוחחת בכר בטלפון, ידידה היחיד, שבאמצעותו מתממשים קשריה הדופפים עם ידידים־לא־ידידים, עם אחותה ועם הבדחתיה. זה עולם מנוכר של קשרים אנושיים מהולרים, שבו מכשיר הטלפון הוא הקשר הרציב היחיד. האשה הבודדת מתלוננת על צלצול הטלפון הסורדני, הבלתי פוסק, אך היא איננה יכולה בלעדיו. באמת, לא נותנים לכן־אדם להיות ערב אחד עם עצמו, היא אומרת בזעף למשמע טרטור הטלפון. השאלה אם האדם רוצה או מסוגל באמת להיות ערב אחד עם עצמו. התשובה לא מאוחרת לבוא. עוד לא סיימה את המשפט ומיד היא נפנית שוב לטלפון.

לטלפון ב„גדולה כמו החדר" יש תפקיד דומה לזה של הקונטרבאס במחזהו של פטריק זיסקינד הגרמני „הקונטרבאס" המועלה עתה על ידי שמואל עצמון ב„הבימה". בשני המחזות המכשיר הוא הקשר היחיד של האיש הבודד עם העולם. בעולם שבו קשרים אנושיים מצטמצמים לסיפוק צרכים מזדמנים ומיידיים, המכשיר הוא תחליף לקשר האנושי. בשני המחזות המכשירים „מאנשים"; הם מושא לרגשות עזים אהבה, תלות, תיעוב, שיגעון. גיבור של זיסקינד, נגן ללא שם, עונב על הקונטרבאס ברגע אחד ורוצה לנפץ אותו בשנאה. אצל הרצברג ואברבוך הגיבורה רוכבת על המכשיר, כאילו רצתה להתעלם עמו, אך הסיבוך המחודני מפריע. המכשיר הוא גם מצמה ויה לתוכנל המתמשך, תוכנל לנטוח חיים לאדחיים, חיים של מילוי משימות ומטלות הבחיות שאין מאחוריהם דבר לאינטנציונאלי. לא אהבה ולא חסד, רק התבוסנות בכלומיות מרכזת.

„גדולה כמו החדר" סובל פה ושם מארכות יתר ומחזרות מיותרות, אבל על חסרונות אלה מחפה הקסם של רבקה בכר המגישה רסיטל מעולה מאוד של משחק מאופק, מחוכם והמצליחה בהבעת פניה הבלתי־נשכחות ובמחוות קטנות לבסא את מה שהטכסט לא עשה.

מירי פז

אמריקה

החזרות לביצוע הבימתי המלא של המחזמר „אמריקה" – שיועלה, כפי שפורסם כאן לראשונה, במסגרת פסטיבל ישראל השנה – החלו בימים אלה. יורם פורת כתב, תוך שהוא מתבסס על ספרו הנודע של פרץ קפקא, שלמה גרוניך וחלחין, דיוויד אולדן יבים. עד כה בוצע המחזמר (שנכתב לפני 10 שנים) בישראל בביצוע קונצרטנטי בלבד, לפני כחמש שנים. המפיק משה יוסף, נטל את ההפקה תחת חסותו והיא תועלה גם מחוץ לפסטיבל, בחיפה, שפיים, תל אביב, עין גב ובאר שבע. בתמונה כמה מהמשתתפים: (מימין) גרוניך, אלי גורנשטיין, מיקי קם ויהוחנן סגל. הניהול המוסיקלי והפקד בידיו של רפי קדישאון והתנפאורה בידי רוני תורן.

אמיר רותם

תקליט רוק

גל חדש

„ריקי גל" ריקי גל. לחן, עיבודים והפקה מוסיקלית: מתי כספי. סי.בי.אס 57100.

19 שנים היא מטפסת אל המקפצה הגבוהה ביותר. עכשיו לא רק שהיא קופצת למים העמוקים, היא גם שוחה במי המלח בעיניים פקוחות ונהנית לצרוב את העיניים. תמיד ריבו על פסנצ'יאל, אבל נתן זך כתב *„לא בלילה, לא בכלל, מתי, / לא היום היא תבוא, / היום* קר." („לא", צד ב', רצועה שלישית). עכשיו הם. ריקי גל מוציאה את אחד התקליטים המרגשים ביותר שהוציאה כאן זמרת מעולם. גל עולה מהרחצה כמו שילוב של ונוס דה מילו וצוללת גרעינית. אני הכי אוהב אותה מעבר למילים, כשהיא מושכת הברה סגורה, נאנקת, מפיקה צלילים משיפולי בטן. היא הזמרת היחידה כאן שיודעת להרים קול (טוב, גם מזי כהן), כשהיא שואגת, היא גם שרה, זו איכות שאנחנו לא מכירים בעברית.

פרשנים מוקדמים ניתחו בכלים כמעט אקדמיים את פרשנותה של גל לטקסטים (המעולים בדרך כלל), והביטו התפעלות. ריינו. נסתפק ברכיבה על גל האמפאתיה. הסמנדרים שגל קובעת כאן, יאלצו מיני „רוקיוזן" מזרמנות לחשוב פעמיים, ורק על החסר הזה אנו מצטערים לה מגבר. גל הנוספת היא הלומר הרטוב של הדוק הישראלי, זה עם הקול המתנלף, הנע בין שלמה ארצי לשלום חנוך לאמנר שמיר שרה כאמה. היא חוזרת דרך הטקסט הנודע של יצחק לאור, שיכול היה בקלות להשמע חסר שחר, בזירוטאוזיות של ממש, מעניקה ביצוע מופת ל„ליל שרב" (זך), לכאורה מתפנקת ב„הלומות ארוכים" (מיתי פיינגבוים, מעמידה אותו על הרגליים ב„פה ושם" (תלמה אליעזרוב) וממשיכה להפעיל אותנו רצועה אחר רצועה. גל גם מעודדת את מתי בספי לעבודה הטובה שלו זה שנים. כספי מושך לצליל אמריקאי, גל מסמיעה אותו באחור. לעיתים נדמה שכספי הוא ליהק מטעה. יש „רוקים" מבעיים, אנשי גיטרה שהיו מקדמים את החשמל הבא לצד הזמרת ולא מקשטים נוכחית נשכרת. אין נץ חיים רומנו הבחידים מעניקים כמה מרגעיהם היפים, אך אלה מצלים מרי. גל מרוויחה שטח.

הפסח הזה כולו ריקי גל. תודה לך.

אמיר רותם

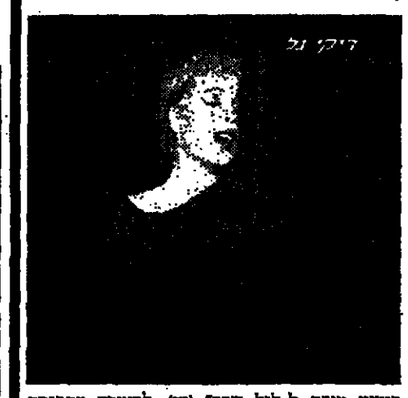

ריקי גל

מירה זכאי כל השנה

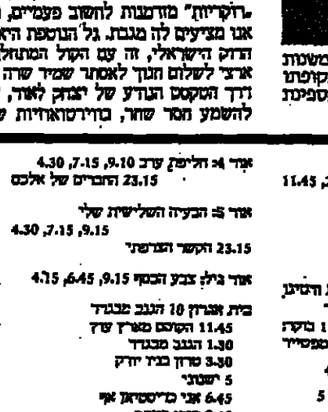

זמרת האלט מירה זכאי שהתחילה בהצלחה את הסגרת האנגליה פליסיטי פלמר, שביטלה את הופעותיה בארץ (בסיבות־חישראלית) בגלל מחלה פתאומית, עומדת להדריך ביומה־אמן, במסגרת הסדנאות ב„פסטיבל הזקאליאל" שיעיר־ך היום ומחר בעכו.

בתכנית „פסטיבל ישראל" חקרוב שובץ בהשתתפותה רסיטל (עם שלושה נגנים), בחג השבועות, במרכז המוסיקה בעין־כרם (3.6). בעונה הבאה תופיע זכאי בהפקת (האופרה „הטרוואנים" של ברליוז, ב„פסטיבל ברליוז" בעיר ליון, ותשיר לראשונה בסדרת קונצרטים מוקדשים לבאך, עם התזמורת הקאמרית של סנט־פאול (ארה"ב), בניצוח הפסטנרן הנודע אנדראס שיף. כמרכן היא משתתפת בהפקות חדשות של „מלחמה ושלום" מאת פרוקופייב ו„בוריס גודונוב" של מוסורגסקי, בניצוח מסטיסלב רוסטרופוביץ', שבימים אלה חוגג את יום הולדתו ה־60.

ישראל דליות

ירדן הספרים: חרבה אנציקלופדיה, מעט ספרות יפה

[illegible]

מירי פז

שידורים

חינוכית

09.00 טלטקסט: עד כאן.
09.05 *שעה כשר.*
09.15 רכבת ההפתעות: סרט אנימציה.
09.35 תיאטרון אגדות עם: איבן השוטה.
10.00 לטי: פרק 3.
10.25 אידים, פרק 9: „ראותנות".
10.45 מסע לאיי הדרום: סדרה *תעודתית בת 4 פרקים המוקדשת* מסע מרתק לאיי האוקיאנוס השקט.
11.35 קשר משפחתי: משפחות אסולין מאילת משוחחות עם זידית אברמסון על בעיות מיוחדות המתעוררות בעבודה מיעוץ.
12.10 דיוקנאות של מוסיקאים: לורין מאזל, מנצח.
2.00 טלטקסט: עד כאן.
2.05 האוניברסיטה המפתחת: מבוא למדעי החיים: שנת חייהו הראשונה: ילדות.
3.05 חיפוש המוצר האבוד: סדרה *עלילתית בת 7 פרקים.*
3.30 פרפר נחמד.
4.00 פיצוחים: שעשועון שלמיזיה.
4.30 מהרצמנס עד החישוריות – תכנית מוסיקלית המשלבת יצירות מהמאה ה־16 עם יצירות מהמאה ה־20. המבצעים: „קנטילנה", האנסמבל הישראלי לפוסיקה עתיקה ומסתיית „חקאל".
5.00 ערב חדש. מהמה מרעון ריינר.

לקראת שידור

טקס חלוקת פרסי האוסקר, 22:05.

הטלוויזיה הישראלית על משטר הקידמה. לא נקפו שבועיים מאז התכנסו כל השטעים, מחשופים, עניבות, ליפוזיטות, יפים, יפהפה, וכל האחר וזה לחיכל עיש דורותי צ'אנדלר לחלקת דיוקנו המנוחר של הדור אוסקר, וכבר סלם אפלו בטלן. מלאי הטכנולוגיה של הכפר הגלובאלי. הארוחה המתוממת הזאת מחליפה את הסרט הסקוסי התביב „מיבור מקומי שאמור היה להיות מוקדן הערב. המחלוקת שפיה היתה עורכת שיקול ערכי פשוט: ישנן שתי נשות, האחת טוענת שטקס חלוקת פרסי האוסקר הוא מעמד חשוב, או מעניין, שיש להביאו בפני הצופה הישראלי. אפשר להקליט את שידור הלוויין בשעות הבוקר המוקדמות ולשדר את הטקס סלט או תקציר ממנו בערב העדכב. הגישה האחרת היא שהטקס הוא ארוע תקשורתי מגוף, נטול חשיבות על כן אפשר להסתפק בכתבה סטנדרטית בת שתי דקות ב„מבט". סמו תמיד כאן, כשיש שתי אפשרויות, בחרים בשלישית.

אמיר רותם

ארוח „משתו מהסדטים" הערב (20:02) יהיה הבמאי משה מזרחי המלווה לשם את סרטו החדש „אהבה גנובה".

כללית

5.50 „מביב הקולם ב־80 יום" – סרט סלטנו, חלק שני.
6.30 קיצור הדרשות (ערבית).
6.32 „חקלאות וחיים" – חקלאות אורגאנית: סרט על השימוש בשרשרים כמקור להעשרת הקרקע באמצע אורגני וסרט על הדבה ביולוגית בלי להשתמש בחומרים כימיים. למחרת השידור מסלידיה יהיה אפשר להתקשר לקול ישראל, כרשת א', לתכנית „ארץ לא נודעה" ולהמנות שאלות בנושא חקלאות אורגאנית מן השעה 16.05, בטל' 03־266225 (מתרגם לעברית).
7.00 בקר הבריאות – סוכרת: סגילות פפורטיבית העלולה להיות למבוגרים שמצבם הגופני לא כשיר (מתרגם לעברית).
7.30 חדשות (ערבית).
8.00 כותרות מבט.
8.02 „משחר מהסדטים" – עלייני קולנע. מביאה שירה גרא.
8.30 „בין הבימאות" – עלייני משפחה חברה. מנחה עמוס ארבל.
9.00 מבט לחדשות.
9.30 תפדרי שירות.
9.35 מיקר.
10.05 טקס חלוקת פרסי האוסקר.
12.00 חדשות הלילה.

רדיו

קול המוסיקה

07.09 *בהאמה נגמחה* – בוסוקי סחלות עממיים הנמנים בעיבוד לשתי גיטרות מ. קרנס/מ. מנסטל הידוך קונצרטו לחמצה, מ־ריבמל מנור (מ. אנדרה/חנו. הסימפ. ירח רשה"ש/מ. רודן/ז מוצרט: דיברטימנטו מס' 11 בדה מנור ק. 251 ולהקת מוצרט מינוכן/ו. בטסבסקי; שוסקו: קונצרטו לצלו ותזמורת אופוס 129 (מ. רוסטרופוביץ'/הפילה. של לוגנואר/ג. הוזרטסבסקי; בטהוקו: סימפוניה מס' 4 אשמה 60 (הסימפ. משיקאגו/ב. שולטי).
09.00 קונצרט בוקר – הידוך הסימפוניה המ־בטול מנור מס' 103 „קרטל התופים" (הפילה. הלונדונית/ר. לאוורן; ברהמס: חמישיית הסמנור אופוס 34 מ. מרבין/ר־ביית ליל; בטוקו הקונצרטו מס' 2 לסמנור בסמנדרת (מ. מולינו/הסימפ. משיקאגו/ק. אבאדו; מאהלר: „שיר על הארץ" ז. קלן, מנור/ק. לוריבו, מרדטראאן/הפילה. הישראלית/ל. ברנסטיין.
12.00 אמנים באולפן – אלכסנדר קנטנסקי, צלו/נשמה קשקוב, סמנור – הינרמיתו: סונטה אשמה 11/3 פרוקופייב סונטה אשמה 119.
13.05 בהאמה ניגוחה – ביוה „כרמן", סרטה הסימפ. של רודריגו/מ. מייה ראבל: „ביגאן" ז. מרבנסקי/ג. בלסקה בהמנה „שירי צוענים", אשמה 108 (מ. הקר, מנרשטראר/ר. ריגנול, מסנתר/ג קלמנ: הרחנת מרינה, מלכת הטשיגנ שוטנה: 3 שירי צוענים ז. פישר דיסקאו/ר.
15.00 ניצנים – „מאסטרו אמראר" (מוצגנו בטוליה ופ.).
16.00 „קונצרט מחקלאות החוקרת הסימפוניה ירושלים רשה"ש – סלטנה: „ישראל המשוחררת", קנטטה (נאדי בחיינ/ה מוצרט: קונצרטו בדרשנלר לסמנור חנו. ק. 503 (מ. ואשאר, מולן ומבנהו; מהרוזנסקי: סימפוניה ונולים (מקולות „ריגה" + הוקרמיה ריב.ב. בחיינ.
17.30 מן הטבר הדתיה.
18.00 ריקוד – קולל.
19.00 מוסיקה אחוזה עליכם – מ. בוטליה: הרצאות על נושא מתוך „הטקיד" (מסמל ושפר, 2 מסנתרים: ואלטוויפל: 3 ולמים: „אסמרראנסיה", „הרמונות" – ר־„הטוליקים" בדים הידוה „משה", קנטטה בנוסח מוס („בעדי הרחם").
20.05 אקטואלה – רקי מוסיקלי.
20.30 אשרה של קול בדבר – מסנה לאדם מנסנראאם.
23.00 מחוזי יצירות – ויזאלרי „קונצרטו לכלי שנים".

רשת א'

15.30 השכלה ודעת לכל.
15.30 השכלה ודעת לכל.
16.05 גם אלה חייהו.
17.10 שירים עבריים.
17.20 האוניברסיטה המפתחת.
19.05 שואל כעניין.
22.05 חבר מאחוז בכבר – תכנית הכרזיות הרישונית בשידור חי.

רשת ב'

16.06 יש שאלות.

רשת ג'

16.06 הבעיה האחרונה.
20.05 לי ולך – שיר ובכנה.
21.05 *ציליל מכנן.*
23.05 הלילה הזה שירים.

גלי צה"ל

09.05 גלי־בוקר: מזוף לחוף אילה בוקר מזוף יום מזוף.
10.05 גלי־בוקר: מזוף לחוף – „הפסקת 10" מזוף יום מזוף.
10.55 שיר הפרחים 87.
14.05 גלי־בוקר: מזוף לחוף „קריאת יום מזוף" – שירים הקוראי נופש בצילה.
16.05 ארבע אחרי הצהריים.
18.05 גלי־בוקר: מזוף לחוף כוס אילה – בעיות, אתגרים ופתרון.
19.05 שירים מבוא, שירים עבריים.
19.05 רדיו הדיו F.M.
20.05 מראה מקום – עם המשורר הדרוזי נעים עריידי (מנה).
20.05 מכבבבים F.M.
21.30 אוניברסיה מתרחת – האנוסים – בין נחרות ליהדות. קהילות ודרשות של אנוסים לשפר.
22.55 שיחותם 87.
23.05 קול הלו הזה F.M.
23.55 שיחת חצות – עם העיתונאי יואל לב.
00.05 ציטוטי לילה קלאסיות.

שידורים קבועים

קול המוסיקה

06.02 צלילי מקר.
07.07 מרטים על הטבעיות.
11.57 מנישים שיר.
20.27 מנישים שיר.

רשת א'

06.00 שידורים לשלום.
07.30 רדיו קל.
08.05 חזנה.
09.05 מלדיה.
10.05 מניני בוקר.
11.05 רגע של עברית.
11.10 שירים עבריים.
12.05 מעורב יסרטיבי.
14.06 בראש צעיר.
17,10 שירים עבריים.
18.06 מנגת ערב.
18.50 פרקי הזמן בתנ"ך.
19.30 שידורים לעלים.

רשת ב'

06.06 „שמע ישראל".
06.12 *הזמנלות בוקר.*
06.22 לחקלאי.
06.30 פקידות מאמרי המערבה.
06.53 אור יקרה.
06.57 רגע של עברית.
07.00 הבוקר הזה.
08.05 עשים עניין.
09.05 ביקור בית.
10.05 כל צבעי הרשת.
11.30 סוף לשלום.
11.40 הדרשה.
12.10 „אנו בר".
12.50 מה נשמע.
13.00 מנני הזמן.
14.06 לזאנות או לא לזאנות.
14.30 בת צחוק.
15.05 רגעי קסם.
15.51 לזה מדרשנו.
16.05 תוצרת הארץ.
16.55 קראתי ספר.
17.05 יחמן בלילה.
17.30 על מסמרים ואבשים.
18.45 הזמן בספרים.
19.00 הזמן הזה.
22.58 רגע של עברית.
00.05 יחמן חצות.

רשת ג'

06.11 בחצות לאושר.
07.07 שיר בוקר בוקר.
09.05 מה כבר תשב.
10.05 שבעים מי יודע.
11.05 כרוך פרח.
12.05 רק מוסיקה.
13.05 חג לאזרן.
14.06 שולחן חדר.
15.05 מרש הדיש המחדש.
16.05 הכנה יומית.

גלי צה"ל

05.45 פרקי אבות.
05.55 באופן מילולי – פיגנו של אבשלום קור.
06.05 אוניברסיה מתרחת.
06.30 מקדים עין.
07.07 שבע אפס שבע.
08.05 בוקר טוב ישראל.
09.05 אילה בוקר.
10.05 הוסקת עשר.
11.05 נמכן לעכשיו.
13.05 מקום טוב באמצע.
14.05 רז רה מי.
15.05 מה יש.
16.54 באופן מילולי.
17.00 ערב טוב ישראל.
18.45 משולש.
18.54 הודעות לחיילים.
19.05 שירים נבחר.
21.00 מבט לחדשות.
22.05 על הרבש ועלא כיסה.
23.05 עשרים הערבע הזה שהיה.
00.05 ציטוטי לילה.
02.00 לא רוצים לישון.
שימו לב לשידורי F.M.

בעריכת זאב פרי

קולנוע

סיפור אהבה בתנועות ידיים

„ילדים חורגים לאלוהים".
במאית: רנדה היינס

מאחורי „ילדים חורגים לאלוהים" (עם כל זמרתו של שם המרגן) מתפתח סיפור אהבה שברתי, שמידת הקשר בינו לבין עולמם של האילמים הוא כמידת הקשר בין כל המלודרמות והעולם החיצון בו הן נטועות. כמילים אחרות, עולם הדרמה בסרט זה ויסוריהם של האילמים הוא עוד רקע אקזוטי לסיפור אהבים רומנטי שיכול היה להיות שתול מול צריחי ניו יורק או בג'נגל האמריקאי או בין גשרי פאריס.

השוואות אבסורדיות אלה נבחרו כדי להדגיש את אופיו הדקורטיבי של המוסד לאילמים. בית הספר וכל „בעיות" האילמים אינם יותר מאשר מסגרת לסיפור אהבה מלוטש, משוחק היטב, עם הרבה תנועות ידיים. וויליאם הארט, בתפקיד המורה המרדן והא דמות מרשימה מרלי מטלין, כלת האוסקר, היא יפה וכשרונית (משום מה היא מכריחה לי את רישום אבל למרות כל יסוריהם עד לנשיקת הסיום איני יודע את הסיפור האמיתי, כיפר היא והא ראיתם כבר באלף סרטים. מורה צעיר, כשרוני, חכם, אידיאליסט, יפה ועצוב, מגיע למוסד שמרני ומתחיל מיד לשנות סדרי עולם. לאחר עשר דקות דומות הוא פוגש בגעשה אילמת יפה ומרדנית, מרח סגור שעוד ייפתח לעיבוב. בידי הסיגנון כמוהן. הם רבים כדי להתפיים, נפרדים כדי לשוב ולהיפגש, מסתערים זה על זו מפעם לפעם בתיאטון ואחרי שעתיים כמעט וחצי פיתולי דרך יקומים, נוטל הגבר ברעותיו את הסדרנית שהתרכבה והמוסיקה עולה אוקטבה או שתיים עד להתרחק.

מרלי מטלין ומייקל לורי (המגלמות את אמה) ב„ילדים חורגים לאלוהים"

אין לי טענות נגד הסרט. הסיפור כתוב היטב, וויליאם הארט, שלא זכה באוסקר, משחק הפעם היטב וגם מרלי מטלין נתנה טעם בתלמידה הסקסית. קל לאהוב אותם ולהזדהות עם יסוריהם. כפי שהזהרתי בעבר עם כל דמויות המורים האמיצים שניעקה לנו הליוד. זוכרים את סידני פואטיה ב„לאורנגי באהבה" (ואת השיר של לולו, את גלן פורד ואן פרנסיס ב„זרע הפדעגות" (סידני פואטיה היה גם שם), או אפילו את גולדי הן ב„בחיי הנאצנית", עוד שמאלץ בית ספר, הפעם בשם זכויות האשה. לזכות שלושת האחרונים אפילו ניתן לומר שהתעניינו במסגרת החברתית יותר מאשר בפגישה הרומנטית ביום לבינה.

סיפור אהבה בין שני גיבורים פשוטגים עם סוף טוב וצילומי צבע רכים. מדוע צריך לעבר בעניין הזה את אלוהים?

יגאל משיח

תיאטרון

אשה עם טלפון

תיאטרון הסימטה מארח הצגת יחיד של רבקה בכר, **„גדולה כמו החדר"**, מאת מוטי אברבוך ויהודית הרצברג. בימוי: מוטי אברבוך. עוזרת במאי: אירית רובינשטיין. יעוץ מוסיקלי: גליה מלצר.

„גדולה כמו החדר" הוא מחזה קאמרי, כמעט אינטימי, על בידוד. הוא מאפשר לרבקה בכר, *שחקנית מוכשרת ויצאנית רזון על בימותינו*, להפגין את הקשת הרב־גונית של כישוריה. היא מרגשת, פאתטית, אירונית, מצחיקה ועצובה. באולם הקטן שב„סימסה", על רקע תפאורה צנועה וכלתי משעתה – כיסא, טלפון וכמה אביזרים – הכמה כולה שלה, והיא כובשת אותה בחן, בכשרון, ברגישות נדירה.

המחזה עוסק בחזקה בכידה; מנהלת מוסד לילדים מעתי מיפוח שמצליחה ככל הנראה בעבודתה יותר מאשר בחייה האישיים. במשך כל זמן ההצגה משוחחת בכר בטלפון, ידידה היחיד, שבאמצעותו מתממשים קשריה הדופפים עם ידידים־לא־ידידים, עם אחותה ועם הבדחתיה. זה עולם מנוכר של קשרים אנושיים מהולרים, שבו מכשיר הטלפון הוא הקשר הרציב היחיד. האשה הבודדת מתלוננת על צלצול הטלפון הסורדני, הבלתי פוסק, אך היא איננה יכולה בלעדיו. באמת, לא נותנים לכן־אדם להיות ערב אחד עם עצמו, היא אומרת בזעף למשמע טרטור הטלפון. השאלה אם האדם רוצה או מסוגל באמת להיות ערב אחד עם עצמו. התשובה לא מאוחרת לבוא. עוד לא סיימה את המשפט ומיד היא נפנית שוב לטלפון.

לטלפון ב„גדולה כמו החדר" יש תפקיד דומה לזה של הקונטרבאס במחזהו של פטריק זיסקינד הגרמני „הקונטרבאס" המועלה עתה על ידי שמואל עצמון ב„הבימה". בשני המחזות המכשיר הוא הקשר היחיד של האיש הבודד עם העולם. בעולם שבו קשרים אנושיים מצטמצמים לסיפוק צרכים מזדמנים ומיידיים, המכשיר הוא תחליף לקשר האנושי. בשני המחזות המכשירים „מאנשים"; הם מושא לרגשות עזים אהבה, תלות, תיעוב, שיגעון. גיבור של זיסקינד, נגן ללא שם, עונב על הקונטרבאס ברגע אחד ורוצה לנפץ אותו בשנאה. אצל הרצברג ואברבוך הגיבורה רוכבת על המכשיר, כאילו רצתה להתעלם עמו, אך הסיבוך המחודני מפריע. המכשיר הוא גם מצמה ויה לתוכנל המתמשך, תוכנל לנטוח חיים לאדחיים, חיים של מילוי משימות ומטלות הבחיות שאין מאחוריהם דבר לאינטנציונאלי. לא אהבה ולא חסד, רק התבוסנות בכלומיות מרכזת.

„גדולה כמו החדר" סובל פה ושם מארכות יתר ומחזרות מיותרות, אבל על חסרונות אלה מחפה הקסם של רבקה בכר המגישה רסיטל מעולה מאוד של משחק מאופק, מחוכם והמצליחה בהבעת פניה הבלתי־נשכחות ובמחוות קטנות לבסא את מה שהטכסט לא עשה.

מירי פז

ירדן הספרים: חרבה אנציקלופדיה, מעט ספרות יפה

[illegible]

מירי פז

מירה זכאי כל השנה

זמרת האלט מירה זכאי שהתחילה בהצלחה את הסגרת האנגליה פליסיטי פלמר, שביטלה את הופעותיה בארץ (בסיבות־חישראלית) בגלל מחלה פתאומית, עומדת להדריך ביומה־אמן, במסגרת הסדנאות ב„פסטיבל הזקאליאל" שיעיר־ך היום ומחר בעכו.

בתכנית „פסטיבל ישראל" חקרוב שובץ בהשתתפותה רסיטל (עם שלושה נגנים), בחג השבועות, במרכז המוסיקה בעין־כרם (3.6). בעונה הבאה תופיע זכאי בהפקת (האופרה „הטרוואנים" של ברליוז, ב„פסטיבל ברליוז" בעיר ליון, ותשיר לראשונה בסדרת קונצרטים מוקדשים לבאך, עם התזמורת הקאמרית של סנט־פאול (ארה"ב), בניצוח הפסטנרן הנודע אנדראס שיף. כמרכן היא משתתפת בהפקות חדשות של „מלחמה ושלום" מאת פרוקופייב ו„בוריס גודונוב" של מוסורגסקי, בניצוח מסטיסלב רוסטרופוביץ', שבימים אלה חוגג את יום הולדתו ה־60.

ישראל דליות

בטרוואנון ניא נפתחה בימים אלה תצוגה של מבחר מחודש של עבודות אמנות ישראלית לנקופוניה, משנות ה־20 ועד היום, מתוך אוספי המוזאון. במסגרת האוסף מוצגים לראשונה ציור של גליקסברג מתקופתו הירושלמית (שנות ה־20), קבוצת יצירות של אריה אורנך משנות ה־60, ופסל חדש גדול ממדים – „ספינת הערבי" – של מוטי מזרחי (בתמונה).

שידורים

חינוכית

09.00 טלטקסט: עד כאן.
09.05 *שעה כשר.*
09.15 רכבת ההפתעות: סרט אנימציה.
09.35 תיאטרון אגדות עם: איבן השוטה.
10.00 לטי: פרק 3.
10.25 אידים, פרק 9: „ראותנות".
10.45 מסע לאיי הדרום: סדרה *תעודתית בת 4 פרקים המוקדשת* מסע מרתק לאיי האוקיאנוס השקט.
11.35 קשר משפחתי: משפחות אסולין מאילת משוחחות עם זידית אברמסון על בעיות מיוחדות המתעוררות בעבודה מיעוץ.
12.10 דיוקנאות של מוסיקאים: לורין מאזל, מנצח.
2.00 טלטקסט: עד כאן.
2.05 האוניברסיטה המפתחת: מבוא למדעי החיים: שנת חייהו הראשונה: ילדות.
3.05 חיפוש המוצר האבוד: סדרה *עלילתית בת 7 פרקים.*
3.30 פרפר נחמד.
4.00 פיצוחים: שעשועון שלמיזיה.
4.30 מהרצמנס עד החישוריות – תכנית מוסיקלית המשלבת יצירות מהמאה ה־16 עם יצירות מהמאה ה־20. המבצעים: „קנטילנה", האנסמבל הישראלי לפוסיקה עתיקה ומסתיית „חקאל".
5.00 ערב חדש. מהמה מרעון ריינר.

לקראת שידור

טקס חלוקת פרסי האוסקר, 22:05.

הטלוויזיה הישראלית על משטר הקידמה. לא נקפו שבועיים מאז התכנסו כל השטעים, מחשופים, עניבות, ליפוזיטות, יפים, יפהפה, וכל האחר וזה לחיכל עיש דורותי צ'אנדלר לחלקת דיוקנו המנוחר של הדור אוסקר, וכבר סלם אפלו בטלן. מלאי הטכנולוגיה של הכפר הגלובאלי. הארוחה המתוממת הזאת מחליפה את הסרט הסקוסי התביב „מיבור מקומי שאמור היה להיות מוקדן הערב. המחלוקת שפיה היתה עורכת שיקול ערכי פשוט: ישנן שתי נשות, האחת טוענת שטקס חלוקת פרסי האוסקר הוא מעמד חשוב, או מעניין, שיש להביאו בפני הצופה הישראלי. אפשר להקליט את שידור הלוויין בשעות הבוקר המוקדמות ולשדר את הטקס סלט או תקציר ממנו בערב העדכב. הגישה האחרת היא שהטקס הוא ארוע תקשורתי מגוף, נטול חשיבות על כן אפשר להסתפק בכתבה סטנדרטית בת שתי דקות ב„מבט". סמו תמיד כאן, כשיש שתי אפשרויות, בחרים בשלישית.

אמיר רותם

ארוח „משתו מהסדטים" הערב (20:02) יהיה הבמאי משה מזרחי המלווה לשם את סרטו החדש „אהבה גנובה".

כללית

5.50 „מביב הקולם ב־80 יום" – סרט סלטנו, חלק שני.
6.30 קיצור הדרשות (ערבית).
6.32 „חקלאות וחיים" – חקלאות אורגאנית: סרט על השימוש בשרשרים כמקור להעשרת הקרקע באמצע אורגני וסרט על הדבה ביולוגית בלי להשתמש בחומרים כימיים. למחרת השידור מסלידיה יהיה אפשר להתקשר לקול ישראל, כרשת א', לתכנית „ארץ לא נודעה" ולהמנות שאלות בנושא חקלאות אורגאנית מן השעה 16.05, בטל' 03־266225 (מתרגם לעברית).
7.00 בקר הבריאות – סוכרת: סגילות פפורטיבית העלולה להיות למבוגרים שמצבם הגופני לא כשיר (מתרגם לעברית).
7.30 חדשות (ערבית).
8.00 כותרות מבט.
8.02 „משחר מהסדטים" – עלייני קולנע. מביאה שירה גרא.
8.30 „בין הבימאות" – עלייני משפחה חברה. מנחה עמוס ארבל.
9.00 מבט לחדשות.
9.30 תפדרי שירות.
9.35 מיקר.
10.05 טקס חלוקת פרסי האוסקר.
12.00 חדשות הלילה.

רדיו

קול המוסיקה

07.09 *בהאמה נגמחה* – בוסוקי סחלות עממיים הנמנים בעיבוד לשתי גיטרות מ. קרנס/מ. מנסטל הידוך קונצרטו לחמצה, מ־ריבמל מנור (מ. אנדרה/חנו. הסימפ. ירח רשה"ש/מ. רודן/ז מוצרט: דיברטימנטו מס' 11 בדה מנור ק. 251 ולהקת מוצרט מינוכן/ו. בטסבסקי; שוסקו: קונצרטו לצלו ותזמורת אופוס 129 (מ

בעריכת תרזה איזנברג

כאילו מאום לא קרה

שאלה שכלל לא נידונה בכנס הסופרות הבינלאומי שהתקיים בתחילת החודש בירושלים היתה: יכולת הסופרת לתעד את תקופתה ולתת ביטוי להוויה האנושית. התשובה נתקבלה כמו־מעצמה, מסיפוריהן של שישים המשתתפות שבאו מכל רחבי העולם – מאסיה, מאפריקה, מאירופה, מאמריקה ומאוסטרליה, ומישראל עצמה. עדויות מרתקות למציאות אנושית, חברתית ופוליטית באו לביטוי בכתבים עצמם, בדיונים ובסדנאות. רק התקשורת הישראלית עברה על הכנס כמעט בשתיקה, כאילו לא היה

מאת אראלה דאור

"מאום לא קרה" (Nothing happened) הוא סיפרה השני של הסופרת הנורווגית אבה הסלונד (Ebba Haslund), שיצא לאור בנורווגיה ב־1948.

הסלונד מספרת כי לאחר ששאבה עידוד מכך שספרה הראשון (1945) על הזיים תחת השלטון הנאצי התקבל בברכה על־ידי המבקרים פירסמה את ספרה השני: "מאום לא קרה". גיבורת הספר זן נשים, אולם לא במתכונת המקובלת של רעיות ואמהות, ואף לא בנות־נעורים המתאפשות אהבה, אלא נשים צעירות הקשורות בקשרי ידידות ומחפשות את דרכן בזיים. וכשם הספר – כך היה. מאום לא קרה. המבקרים התעלמו ממנו, הוא לא החזיר. לא קרה דבר. עברו שלושים שנה ובשנות השבעים, עם השינוי בגישה שחוללה תנועת הנשים, "נתגלה" הספר וב־1981 הוא הוצא לאור מחדש, והפעם קיבלה אותו הביקורת בהתלהבות.

האם גם אנחנו צריכים/ות לחכות יותר משלושים שנים עד שיבינו בכנס הבינלאומי של סופרות שהתקיים בתחילת החודש בירושלים: האם מעשה של יום יום הוא שמתכנסים בירושלים כ־60 סופרים ידועי־שם, ובכל זאת התקשורת איננה סורחת לדווח, לראיין ולצלם: איך זה קרה ששישים סופרות מכל רחבי העולם – אסיה, אפריקה, אירופה, אמריקה ואוסטרליה – התכנסו ובאו לירושלים ואנו קיבלנו רק איחורים כלליים – וגם זה במקרה הטוב. גם ביקורן של הסופרות המוכרות עבר בשתיקה. לא שמענו על מרגרט דראבל (Margaret Drabble) שכתבה בעשרה רומנים שחלקם אף תורגמו לעברית וערכה את קומפניון אוקספורד לספרות אנגלית; גם לא על גרייס פיילי (Grace Paley), בין הידועות שבסופרות האמריקאיות, שספר סיפורים שלה עומד לצאת בתרגום עברי. כל המתיימרים לשיחזר זכויות ומעמד שווה לנשים לא עטו על פתוח של מרילין פרנץ', הסופרת הפמיניסטית הידועה ("חצי הנשים").

היחס המתעלם רק מדגיש את חשיבות הכנס לנשים. נכון שאחת ממטרות הכנס היתה לבחון אם יש קול ייחודי לנשים, אך ההתעלמות מהקול הנשי והדבקות בסטריאוטיפים מוגדת עולמות ומצמצמת אופקים. אין קול אחד לנשים הכתיבה היא מגוונת בסגנונות שונים ומכסה נושאים רבים. האם יש דבר אופייני, דרי הא הימצעות מגישה סטטיסטית בכתיבה.

אחנו סיפור מסופר מהדבה היבטים ותקלות רבים. המסגרות של זרימה חופשית, גמישות ופתיחות, מתקטרות אסוציאטיבית לטופר ג'יימס ג'ויס. הנה ג'ויס התקשה לפרסם את ספרו "יוליסס" ולא מצא מוציא לאור עד שפנט באשה, מוציאה לאור, שפירסמה את ספרו. הראשונה להכיר בערך עבודתו היתה אשה.

אחד הנושאים שבדונו בכנס הוא הסופרת כעדה. לא החסר כלל, שעל פי היהדות האשה פטולה לעדות. המשתתפות בכנס וקהל השומעים לא העמידו כלל בשאלה את יכולת הסופרת לתעד את התקופה ולתת ביטוי להוויה האנושית. השאלה היתה מידת המעורבות האישית, היכולת להכיר את המציאות הקשה ולתאר אותה על רבריה השונים. מעשה הכתיבה כשלעצמו הוא צורה של עדות. לפעמים דרך הכתיבה אפשר לצאת ממצב של אי־ידיעה, חוסר מודעות והתעלמות, לכדי הכרה במציאות ותגובה עליה.

הסופרת הארגנטינאית לואיזה ולנסואלה (Luisa Valenzuela) סיפרה כיצד הצליחה באמצעות הכתיבה להתגבר על המציאות הקשה בארגנטינה, שבה האלימות והעינויים היו חלק אינטגרלי מהחיים. אנשים בארגנטינה סירבו לדעת את מה שקורה, אף אחד לא רצה או לא היה מסוגל לשמוע על העינויים, על ההיעלמויות. והיא, כדי להתגבר למציאות הנוראה, הוליטה לכתוב. יצאה לבתי הקפה כדי להיות בתוך ההמולה וכתבה שם סיפור קצר מדי יום. היא כתבה על המכוב אותה ודרך הכתיבה הגיעה אל אותם הדברים שלא היתה מוכנה להודות בקיומם.

אם קודם לא היתה סופרת פוליטית, הרי כיום היא במובן מסויים פוליטית. לא באופן ישיר – כי אינה רוצה לכפות את האידיאולוגיה שלה על קוראיה, אולם היא רוצה להתגבר על הנבוזרה הפנימית, על הנבוזרה של הקורא, כדי שיכיר וידע.

ובהקשר הנשי, ממשיכה ולנסואלה, העדות הכתובה של נשים חשובה. המלה הכתובה תמיד שימשה כלי־נשק ומהנשים נמנע השימוש בה עד לדורות האחרונים. אך כמו העברים הברזילאים, שהיו אמנים על בעיטת קטלניות עד שנאסר עליהם להתאמן ואז המציאו את הריקוד ואפילו כלי נגינה הולמים כדי שיוכלו להמשיך להתאמן מגלי שיכיר במעשיהם, כך גם הנשים התאמנו בכתיבה בצורה שלא תוכר ככתיבה. כעת עלינו לגלות את אותה היכולה, את האמת שלנו וכל שורה היא צעד קיומה – היא אומרת.

עדות מבחינה ראשונה, לשמוע ולספר, טוענת בריס פיילי, יכולה אבל הסופרת לבוא רק מבפנים. הנה היא היתה עדה – כלומר ראתה, שמעה – למלחמת ויטנאם אך לא כתבה עליה. חיילים אמריקאים בוייטנאם ביקשו ממנה לכתוב את "אחל הדוד תום של ויטנאם", אך היא לא מצאה זאת בתוכה. מה שבא לה מבפנים היה לכתוב על נשים. חשוב היה לה להאיר את חיי הנשים. ומחויבות של הסופר/ת היא לא רק מתקשים בכתיבה. שלא כמנהגה החליטה לחפש פתרון סכני. לנסות לכתוב על אי־הקשבה ואז הצליחה לסיים את הסיפור. בסוף הסיפור, חברתה הטובה מאשימה אותה על כך שמחקה אותה מחיי. על כולם כתבה, רק לא עליה. "מדע הצבאת אותי מחיי היום יומי", היא שואלת וכאשר הסופרת מחזירה בשאלה "האם את יכולה לסלוח?", התשובה היא חד־משמעית. ...את חברתי, אני יודעת זאת...אולם אני מבטיחה לך, לא אסלח לך–מעתה ולהבא אתבנן בך בכון. אני איני מלחת לך".

ג'וי קוגאווה (Joy Kogawa), סופרת קנדית ממוצא יפני, מספרת שאצלה הצעד הראשון למודעות היה דרך הקריאה. ביחון שבספרים וגברים והנה הגיעה לסיפור האחרון בספרה "מאוחר יותר באותו יום" (Later the same day), הסיפור "הקשבה" (Listening), ולא יכלה לסיימו. מדוע? אינה יודעת, אך הדבר קורה לסופרים. לפעמים הם מתקשים בכתיבה. שלא כמנהגה החליטה לחפש פתרון סכני. לנסות לכתוב על אי־הקשבה ואז הצליחה לסיים את הסיפור. בסוף הסיפור, חברתה הטובה מאשימה אותה על כך שמחקה אותה מחיי. על כולם

מרגרט דראבל

קתרין לים

ג'ין טפסובי קריידר

גרייס פיילי

צילומים: דבי קופר

מקניה גדלה בשבט שיש לו שפת דיבור בלבד. בקריאה וכתיבה נתקלה לראשונה כשלמדה שפה זרה, שפה שאינה שפת אמה, השפה האנגלית. קריידר מקוה שתצליח לפתח כתב הולם לשפת שבטה, שתפתח את האפשרויות לפני בני/בנות השבט.

מסינגפור הרחוקה הגיעה העדות של רחל המעבר. הרחי שנולד לתוך מסורת עתיקה, אך חי בעולם המודרני. סינגפור היא אומה צעירה, עצמאית מדינית זה 25 שנה, אך תלויה בארצות אחרות. אפילו מי השתיה בה מיובאים. לסינגפור מסורות נושנה ואגרסיבית שהביאה לתושבים רמת חיים גבוהה, השגיה ליפן במזרח הרחוק.

הסופרת קתרין לים (Catherine Lim) היא סמל לדור המעבר בסינגפור. היא נולדה בשפחה סינית מסורתית אך את חינוכה קיבלה באנגלית. ילדיה כבר שייכים לתרבות המערבית המודרנית, הם ילדי הג'ינס והמוזלבה. "הוואי אמסטאש מציאות וחיה דרך עצמת הרגשות של מוריאל. לאחר שהתפרסם ספרה "אובסן" (Obasan) גילתה שהיא כסופרת מגשרת בין הקורא והמאורעות, ומעשה הכתיבה הוא צורה של עדות.

עדות כתובה הקשה לכתב והכתב לא תמיד קיים. ג'. טפסובי קריידר (Jane Tapsubei Creider) מקניה, שבה אין כתב, רק לא עליה. "מדע הצבאת אותי מחיי היום יומי", היא שואלת וכאשר הסופרת מחזירה בשאלה "האם את יכולה לסלוח?", התשובה היא חד־משמעית. ...את חברתי, אני יודעת זאת...אולם אני מבטיחה לך, לא אסלח לך–מעתה ולהבא אתבנן בך בכון. אני איני מלחת לך".

ג'וי קוגאווה (Joy Kogawa), סופרת קנדית ממוצא יפני, מספרת שאצלה הצעד הראשון למודעות היה דרך הקריאה. ביחון שבספרים אחרים פרט לאנשים לבנים, גם גיבור הסיפור הראשון שכתבה היה גבר לבן. אבל קונגאווה השינוי במודעות התרחש כאשר מצאה בספריה את כתביה של מוריאל, אשה שיצאה בחריפות נגד ההתנהגות המחפירה של הקברים כלפי האחרים ממוצא יפני בעת מלחמת העולם השניה. הדבר נתן לה רחיפה לכתוב על ילדותה ומתוך כך הגיעה למודעות לגבי חייה וחיי קהילתה. בעת מלחמת העולם השניה היו היפנים בקנדה חשודים כאויבים. הם נעקרו ממקום מושבם, רכושם הוחרם והם איבדו חירויות אנושיות. גם לאחר המלחמה, גם כאשר הוכח מעל כל צל של ספק שמעולם לא היוותה הקהילה היפנית איום צבאי, לא הוחזרו למולדתם. כילדה לא הבינה קונגאווה את משמעות המתרחש, אולם ידעה מה פירוש להיות מנודה ובודדה. כמבוגרת הגיעה להכרת אי־בטחון ובאשר נוגעים בדברים יסודיים, כמו מות ולידה, גוברת ידה של המסורת. אפילו מעבר של דירה מוסב שייעשה ביום המתאים לפי המנהגים הישנים.

סיפורה "אם לא – או אלוהי הברק" (Or Else, the Lightning God) ממחיש את הקונפליקט. הסיפור מספר על חמות מסורתית וכלתה המודרנית. הכלה אינה מתנהגת עם חמותה בכבוד המגיע לה לפי המסורת הסינית. החמות כועסת ומאיימת באלוהי הברק – לפי מסורת זן, אותו הקללות הקשות ואין לולול בה. הכלה אינה מייחסת חשיבות לקללה ואף מסבירה לחמותה שאינה ודשת מאלוהי הברק, אותה לא יפחידו.

אולם כאשר הכלה הרה, היא מתמלאת פחדים וקרובה להתמוטטות עצבים. הסיפור מסתיים בכך שהכלה מתחננת ומבקשת מהחמות שתשנה את דעת הנולדה ותסיר את הקללה. האירוניה היא בתרופה. על הכלה לשתות משקה שכו מרכיב האבר של הבייר שעליה מתבקש החמות. את מלות הלחש המתאימות.

אבל, גיבור כזה של המלה הכתובה אם רק לשמוד אותה, מציינת הסופרת הקנדית־צרפתיה מארי קלייר בלייס (Marie Clair Blais) ומוסיפה לנשים מסורת ארוכה של שתיקה. המלה הכתובה היא מתת הזמנה הישרה שלנו היא האמנות.

אולם האם יש או אין כתיבה נשית ואם כן – אז מה אלו אינן השאלות החשובות ולא בכך חשיבות הכנס. הכנס הפריך את הדעות הקדומות נגד כתיבה נשית. המימד הספרותי לא היה נקי מיחס סטריאוטיפי, שאם לא כן – שאלה הסופרת הדנית דיאה טריאר מורש (Dea Trier Morch) – מדע נאלצו נשים לפרסם תחת שמות גבריים? הסופרת הדנית הידועה, קאין דיקסון ("סיפורים מאפריקה", למשל, השתמשה בשם גברי – איזאק דינסן.

חבל שקולן של הסופרות הישראליות כמעט לא נשמע בכנס. פרט לבודדות, כשולמית לפיד ורבקה מרים, הן לא קראו מיצירותיהן בסדנאות ולא שיתפו בצורה בלתי־אמצעית את השומעים בתהליך היצירה. חבל שסופרות ישראליות הרגישו צורך להסתתר מאחורי עבודות אקדמאיות (ש. שפרה) או אגדות רחוקות (רינה ליטוין). אולי עתה, בעקבות הכנס, תמצאנה גם הסופרות הישראליות את קולן.

הטבח שהכין קוצ'מוץ' לבן־גוריון

מאת שמעון ויס

ארבעים שנה במקצוע ו"שף" יעקב זעפרני, הטבח הראשי של מלון "גני חמת" בטבריה, עדיין מתרגש עם כל פסח וכל ליל סדר שקרב. זה לא שהוא לחוץ ועצבני. הוא גם לא כל־כך מתוח כעסיתיו הצעירים. הוא כבר בקי ורגיל. חצי ממשלה עברה אצלו כשהיה הטבח הראשי של מלון "גלי כנרת" ואתם רוצים שהוא יהיה לחוץ ערב הפסח...

זעפרני בן ה־56, יליד מארקש שבמרוקו, עלה ארצה רי במקרה, אחרי טיול, והחל את קאריירתו במלונאות בשנות הארבעים, כחצרן במרתאות ואמי סבריה. על סביבתו הוא משרה אוירה של בטחון ושל הכל־יהיה־בסדר. את החודש האחרון הקדיש להכנת התפריט והמטבח לקראת הסדר החג. "אצלי, פסח, זה שני ערבים, לפני הסדר, של מאמץ רציני וארגון מעולה, עם הרבה מחשבה ונסיון", הוא אומר.

מי שחושב שבאנו לזעפרני רק כדי לשמוע איך עושים כופתאות לפסח – טועה. שהרי כבר אמרנו: שף זעפרני האכיל את כל גדולי האומה וארוחיה ב"גלי כנרת" שבטבריה. שם גם עשה את עיקר הקאריירה הקולינרית שלו. במלון הישן החל לעבוד ב־1949 ושם בישל עד לפני כחמש־עשרה שנה, או עבר למלון השכן. בין לבין הספיק ללמוד בחו"ל ולמונאל על הצעות מפתות של רשתות בתי מלון יוקרתיות בארץ ובחו"ל לעבוד לעבוד אצלם. הכסף הירוק לא הזיז אותו מסבריה ואין כבר סיכוי שיעזוב את העיר, שהוא אוהב לא פחות מהמתכונים שהנה. פעם הציעו לו לחיות הטבח הראשי במלון "הילטון" בראנגון בירת בורמה, שישראל סייעה בהקמתו. זעפרני סירב. יותר חשוב היה לו לראות לקיבתם של בן־גוריון, בן־צבי, שרת, ריין ושאר הגדולים.

באו תשמעו מה כל אחד ואחד מהם אהב לאכול. זעפרני מוכן להתאמן מגלי שיכיר במעשיהם, כך גם הנשים התאמנו בכתיבה בצורה שלא תוכר ככתיבה. כעת עלינו לגלות את אותה היכולה, את האמת שלנו וכל שורה היא צעד קיומה – היא אומרת.

עדות מבחינה ראשונה, לשמוע ולספר, טוענת בריס פיילי, יכולה אבל הסופרת לבוא רק מבפנים. הנה היא היתה עדה – כלומר ראתה, שמעה – למלחמת ויטנאם אך לא כתבה עליה. חיילים אמריקאים לגלות – זו הפעם הראשונה.

בן־גוריון: הייתי מכין לו את הקצ'מוץ' שרק פולה ואני ידענו להכין. זה מין סלט יקרת עם תפוחי עץ ומין פסל. בפחדים אבל רגיל. הוא היה משוגע על ליפתנים. כשישב עד מאוחר לקרוא ולכתוב, היה אוכל רק ליפתן. הכל היה עובד דרך פולה, אבל כשהיא ידעה שאני במטבח, לא ביקשה לראות לפני זה את האוכל שהכינו לבעלה. אם לא היתה רואה אותי – היא היתה בלחץ כי חששה שלא הכינו את האוכל כמו שצריך.

לוי אשכול: אהב את ה"אידישע קושה" (מטבח אידישאי) היה משוגע על קישקה ממולאת וכבר קצוץ. תמיד אהב אוכל יהודי אורתודוקסי.

אבא אבן: סטייקים ו"פסים.

פנחס רזיק: היה יהודי צנוע. אכל כל מה שנתנו. לא היה בדרך.

משה רזיק: תמיד היה חוסף מכל הבא ליד. אף פעם לא היה לו זמן לשבת לאכול בשמחה. בן, סוב, מה אתה רוצה, מהמטבח שלי הוא ניהל כבה מבצעים באחוד...

שמעון פרס: תמיד היה בא עם בן־גוריון. צנוע באוכל.

משה שרת: תמיד היה אומר, תביאו הכל, חוץ מדברים רעילים. רעל אני לא אוהב לאכול.

זלמן שז"ר: חודש בשנה היה בא לטבריה לנוח. הוא לא אהב קנאיות.

בן־צבי: אשתו הכתיבה לו מה לאכול. היא היתה חזקה במטבח. א־אשר היה לעבוד עליה. אהבתי לשוחח איתה תוך כדי הכנת האוכל, בעיקר כשהיו באים בתקופת הצנע.

קורט אדנאואר, שהיה קנצלר גרמניה: פעם הוא בא לארוחה מפואדת שאיזגן לו בן־גוריון. בסוף הארוחה ואחרי הברכות הוא אמר: עכשיו הייתי מרכין איזה "ואכר טורט" רציני ואיך שגמר את המשפט, נכנסתי עם "ואכר טורט". הוא כמעט התעלף.

רודלף פאולס, שגריר גרמניה הראשון בא להתארח ב"גלי כנרת" ותאר לך שמרוקאי כמוני מתחיל לדבר איתו גרמנית שוטפת. הוא התפלא מאוד, אבל היה מבסוט. הוא אהב את המטבח הזיגאני ואחרי שגילה שאני יודע להכין שניצלים לא פחות טובים מאלה שיש בווינה, היה בא כל חופשה לטבריה.

חלוצות בארבל, שהיה שגריר ארה"ב כאן: הוא היה מבשל בעצמו והיינו מתוכחים ורבה על הפריטים ומתכונים. כולם זוכרים אותו כאדם גדול ושמן, אבל הוא היה אגן טעם ואי־אפשר היה למכור לו לוקשים. תמיד ידעתי שאגיני הטעם יודעים להעריך באמת את העבודה והמאמץ ובשבילם היה שווה להתאמץ. הוא גם אהב שמכינים לו הפתעות קוליגריות טעימות.

שף זעפרני (מימין) עם תלמיד במטבח "גני חמות".

צילום: ליאון מינסטר

כופתאות זעפרני

"שף" יעקב זעפרני מוכן להוציא מהכספת הסטורונטמית שלו מתכון שהנה בעצמו. כופתאות נשמע מוכר? לא כאשר מדובר בזעפרני. הוא חיפש ומצא משהו טעים יותר. שימו לב. מתכון לעשר מנות שזן חמישים כופתאות.

מצרכים: 6 מצות שלמות, 3 ביצים מופרדות, 1 כוס קמח מצה, 100 גרם מרגרינה או שומן אווז, ½ כוס שמן, ½ ליטר מרק צח קר.

הנלינים: פלפל לבן, מלח, אגביל טחון, אגוז מוסקט טחון.

אופן ההכנה: שוברים את המצות לחתיכות קטנות, מערבבים עם קמח המצה, ושמן והמרק. ממיסים את המרגרינה ומערבבים עם העיסה. מקציפים את החלבון של הביצים ומוסיפים לו מעט מלח וכף קטנה של סוכר. מוסיפים את התבלינים וחלמוני הביצים ומערבבים היטב. להעמיד את התערובת למשך כשעה ואם היא נעשית נוקשה – מוסיפים מעט מים. צרים כופתאות עגולות ומכניסים לתוך מרק צח רותח.

יין מרוקאי לחגים

מאת דני צרקני

יוצאי מרוקו בישראל שנתאכזבו קשות בשל כך, שהאנטמכל המרוקאי, שבאו הצפרי עודד הרגשות גדולה בעדה – לא הגיע לארץ לבסוף. אבל לא נעסוק עתה בוקר האגרלוסי המרוקאי, שלא פעם צפינו בו בחדיראו של בית קפה מקומי זה או אחר ליד כוסות פנטזיה קרה מקנוות בארטישוק, אלא ביין המפורסם ביותר של יהדות מרוקו הא ה"רימנת".

היקבים הישראליים, שרק אחד מהם הבין את הפוטנציאל הגלום בשוק המרוקאי בישראל ומייצר את ה"מחייה" שהוא משקה חריף מסורתי וטעמו דומה לטעם הוראו, טרם גילו את ה"רימנת". יין זה מוצר ביתיים ע"י בקאים בהכנתו – בבית, אף כי אין זאת אומרת, שהוא מתרבר תמיד עולה בידם.

עושים אותו מעבר מוסקס שחורים או לבנים – צבעים שהם בעלי משמעות במערכת היחסים הבין־עדתיים הרגישים בחברה הישראלית. שפעם פעלו בה "מפתרים שחורים" (אם עוד זוכרים אותו). עכ"פ, במה שנוגע לרימנת, צבע העבבים מהם הוא מופק אינו קובע.

המקומון "השבוע באשדוד" מגלה את מורות ייצורו של הרימנת לכל קורא. הבעיה היא שהוא הגלם, עבבי הבוסקס, עדיין אינו נמצא בשק. אבל כשיופיע אלה על הדוכנים, אפשר יהיה להשתמש בתוכנו כדי לשתות אותו בחגים ובאירועים חגיגים אחרים שיבאו עלינו לטובה.

את העבבים מחסים וממנגנים את המין מחליפות ומהגרעינים. מכשלים את מין העבבים, כך, שכמות של 100 ליטר מין נשארים רק 10 ליטר מחלים, כי כל השאר מתאדה בתהליך הבישול. הנחל שנשאר הוא במראו ובטעמיהו משהו כמו דבש. בעצם תרכיז מוסיפים לו שבעה ליטר של מין עבבים סבבי. את כל זה יוצקים לכלי חרס, ומשאירים אותו לתסיסה לתקופה של בין חודש לארבעים יום. אפשר גם להשתמש למטרה זו בכלי זכוכית, אך השימוש בחרס, כמו בחביות עץ אלון לברנדי, משפרות את טיב היין.

כוסית אחת של יין הרימנת, כך אומרים, תשכר בנקל אדם, שלא רגיל לשתותו. אז כדי לחיזור. ממתבר שיש ליין המרוקאי הזה מעלה נוספת – אם כי מהחיבם הרתי. רבה הראשי של אשדוד, הרב ישראל אליהו, אומר שבגלל תהליך בישולו הוא חסין נגד התוסכות. לא כל יין משתמר עם הזרקתו. ה"רימנת" שיין לאלו המשביחים כשהם מחיישנים. אינני יודע כיצד מגיבים שלטונות המכס על ייצוא יין ביתי, מבחר המקבל אצל יוצאי ערות שונות, שעדיין לא פיתח את מקומו להלוטין בפני היין המעשייתי. בב"ן, אצל יוצאי מרוקו, יש לרימנת טעם של עוד.

החלום: חתונה מלכותית

נשים באנליה חיות עם ידידיהן, הולדות מחוץ לנשואין, נפרדות מבעליהן, אך הן עדיין אוהבות את הנשואין, את המוסד המצמצם את אפשרויותיהן בתחום התעסוקה ופוגע בהכנסה. חתונה מלכותית היא בדרך כלל אירוע הבאה לסיים בו אגדה יפה, אך רבים מבני הזוג האנגלים – ליתר דיוק, מהנערות האנגליות – חולמים על סכם כלולות ועל מסיבת החתונה בסגנון הנסיכה פרג'. ב־20 השנים האחרונות חזרו אל האופנה, בהדרגה, חתונות הפאר. במטאל שערך ב־1985 כתב העת "ברידס" ("כלות") בקרב הקוראות, הביעו 88% את המשאלה להינשא בכנסיה. כ־70% מהנשאלות ביקשו להומין למסיבת חתונה שאחרי הטכס 50 עד 100 אורחים. 62% סברו כי מן הראוי לערוך סעודה "בישיבה וליד שולחנות ערוכים". 75% העדיפו מסיבה בשעות הערב. שעור המתגרשים בקבוצה זו מ־9% ל־22%.

יש האומרים כי מספר המתגרשים גדל לאחרונה לא רק מחמת האכזבה מחיי הנשואין, כי אם גם בגלל החוק החדש: מאז 1984, רשאים בני זוג להתגרש גם אחרי שנת נשואין אחת. בעבר גרס המחוקק האנגלי "תקופת המתנה של שלוש שנים".

מומחים סבורים כי אם ימשיכו האנגלים בנהג להתחתן בגיל מבוגר יותר (ב־1971 היה גילם הממוצע של המתחתנים 24,6 שנה (גברים) ו־22,6 שנה (נשים). ב־1985 היה הגיל הממוצע 26 שנה (גברים) ו־23,7 (נשים), יפחת שעור הגירושין. אין ספק הנערות שהתעברו מחוץ לנשואין, ילדו את צאצאיהן במסגרת הנשואין ואילו ב־1984 רק ב־16% מכלל מקרי הולדתן מחוץ לנשואין הסתיימו בלידה במשפחה ורחוקה.

האנגלים אוהבים להתחתן הרבה אמורים גם לגבי בני זוג שנכשלו בנשואיהם הראשונים אך לא נואשו ומבקשים לנסות את מזלם שניתן: על כל 1000 מקרי גירושין ב־1973, היו רק 233 מקרים בהם הגבר או גרושתו חיתרו על הקמת משפחה חדשה. ב־268 מקרים (מתוך 1000) שני בני הזוג שהתגרשו נישאו שנית וב־287 מקרים רק אחד מבני הזוג הגרושים התחתן שנית.

בנשואין – בפעם ראשונה כמו השניה – אין ערובה להצלחה. ב־1971, פחות מ־9% מכל הגירושין באנגליה ובוילס נערכו לבני זוג שכבר היו גרושים בעבר. ב־1984 גדל שעור המתגרשים בקבוצה זו מ־9% ל־22%.

יש האומרים כי מספר המתגרשים גדל לאחרונה לא רק מחמת האכזבה מחיי הנשואין, כי אם גם בגלל החוק החדש: מאז 1984, רשאים בני זוג להתגרש גם אחרי שנת נשואין אחת. בעבר גרס המחוקק האנגלי "תקופת המתנה של שלוש שנים".

מומחים סבורים כי אם ימשיכו האנגלים בנהג להתחתן בגיל מבוגר יותר (ב־1971 היה גילם הממוצע של המתחתנים 24,6 שנה (גברים) ו־22,6 שנה (נשים). ב־1985 היה הגיל הממוצע 26 שנה (גברים) ו־23,7 (נשים), יפחת שעור הגירושין. אין ספק

כי קיים קשר מסויים בין הגיל הגירושין. מן הראוי לציין כי נשואי בני ה"עשרה שעיעור הגירושין שלהם היה גבוה מאד: נידרים כיום באנגליה. כאמור, קבוצת גילאים זו מעידה זיים משותפים ללא נשואין לפחות למשך תקופת־מה.

בעוד שבעבר נהגו נשים לעזוב את מקום עבודתן מיד אחרי הנשואין, הן מעדיפות כיום להמשיך בעבודה (כשנתיים בממוצע) עד להריון הראשון או הלידה הראשונה. פרק הזמן החולף בין הנשואין והלידה הראשונה נע בין 37 חודשים (לגבי נשים שלבני זוגם מקצוע חופשי או מינהלי) ובין 18 חודשים (לגבי נשות פועלים בלתי מקצועיים).

רוב הנשים חוזרות כיום לעבודה אחרי הלידה ורק המון שבין הלידה והשיבה לעבודה מתקצר והולך.

בקבוצת ה"מחרתי" לשוב לעבודה, נשים שהשקיעו בעבר מאמצים וכסף בקריירה וגם הפעלות הלא־מקצועיות שגילו עד מהרה כי שכרו של הבעל אינו מספיק לקיום.

הַיתר יושר, הנמנית עם סגל בית הספר הגבוה להיגיינה בלונדון, חישבה ומצאה כי בעד האחריות לטיפול בילדים משלמת האשה האנגלית מחיר יקר: אובדן שבע שנים מבחינת שעות העבודה ואובדן הכנסה של שנים (שכר שנתי ממוצע) בגלל הערך הרצוי בעבודה שפיזרושו "המומצה" מבחינת צבירת נסיון, השתלמות וקידום.

אקונומיסט

ומתוצרת הארץ: חם קר

חברת "אורדע" הוציאה לשוק לאחרונה משחק הנקרא "חם קר". המשחק מורכב מלוח שעליו 61 עיגולים, שעל כל אחד מהם מצוייר ציור צבעוני – חי, צומח או דומם. כל משתתף בוחר את "הציור" שלו. מטרת המשחק היא לגלות את הציור שבחר המתחרה.

זאת עושים המשחקים על־ידי תגובה על גבי לוח המשחק, לפי הוראות "חם" ו"קר" של בן הזוג למשחק, כל אחד בתורו.

המשחק מיועד לבני ארבע עד שבע. מחירו: 13.95 ש"ח.

צעצועים – אמריקה

מאת מרתה מיידלס

מי שעדיין לא גמר את החופשות (הצעיצות) של ביקור אצל קרובים־ידידים־מכרים, שילדים לוחם ביניהם, עשוי למצוא רעיונות למתנות במוצרים החדשים של "פישר פרייס", המיובאים לארץ על ידי סוכנויות קאופמן. ל"פישר פרייס", שבסיסם באמריקה יש מוניטין בעליותק, כמוצטיינים בצעצועים לסף, מינקות ועד לגיל הגן. פחות ידועה העובדה, שהחברה פתחה לאחרונה שני כיוונים חדשים: צעצועי הרכבה לילדים מבוגרים יותר ורהיטי תינוקות, בלל כיסא בטיחות.

חדשים לגמרי בישראל ושנים ספורות בארה"ב, הם ה"קונסטראקט" (Construx) – מערכות הרכבה מפלסטיק שקשה לא להשוותם ל"לגו" (המיובאים לארץ על־ידי אותה חברה). הקונסטראקט מתיימרים להיות מגוונים וגמישים יותר, ומאפשרים בנייה רב־כיוונית, לא רק לגובה. הרכיב המרכזי הנקרא "הקשר הכוול" מאפשר בנייה לשישה כיוונים. לקונסטראקט שתי קטגוריות. האחת, "פנטזיה", בקופסה כחולה והשניה – "חלל" – בקופסה שחורה. כמה מתבגרים הגמורים "יוחזו בחושך", אולי מתוך מגמה לפתוח את הילד להיכנס למיטה בלילה ולכבות את האור. על מכסה כל קופסה יש איור למה שאפשר להרכיב מתכולתה – בתחתית הצעה בלבד.

"קונסטראקט" מציע בארץ תריסר מערכות שונות, לפי טבלת מחירים המתחילה ב־21,60 ש"ח ומסתיימת ב־155 ש"ח – ויש גם מערכת אחת במחיר המרהים של 400 ש"ח, והיא נקראת "מערכת ענק משפחתית". יש מערכות ממוגעות ויש כאלה שאפשר להרכיב לחן מנוע נפרד מן שלושה חלק (93 ש"ח). בסוכנויות קאופמן מוצגים שחעיות רבות בתוצות הנחות של 10–15 אחוז מטבלת המחירים – כדי להתחרות בהנחות הקבועות של השקים. אפשר לקנות את צעצועי "פישר פרייס" ברשת חנויות "פנטזיה" של סוכנויות קאופמן, אבל שם, למרבה האירוניה, המחירים גבוהים יותר מאשר בחנויות צעצועים פרטיות.

גם במחסן של "קאופמן" בגני התערוכה בתל־אביב (ליד גלידת מוטסנה בגמל הישן), אפשר לקנות את צעצועי "פישר פרייס" בהנחה של 10 אחוזים. שם גם אפשר לקנות "מציאות" – צעצועים שנחבלו מעט בהובלה (לעיתים קרובות רק האריזות הן הפגועות).

הקו החדש של "פישר פרייס" – "רחיטי נוער", טלל כיסא בטיחות במחיר 245 ש"ח, הנחמד – כך מרחה – ברגע שהוא מגיע לארץ, בשל האמון הרב שהציבור רוחש למוצרי "פישר פרייס". יש להניח שכסאות אלה מצויים בחנויות "פנטזיה" ובחנויות למכר צרכי תינוקות. "פישר פרייס" מציעים גם לול מתקפל, נרניה מתקפלת האמבט לתינוק עם מדף, הקרוי "האמבט לאב הפחדן", כיון שהוא מחיק את הקשנסן בתחתה בטחה. פריט זה הוא מהחולים שבמוצרי "פישר פרייס" בארץ: מחירו 40 ש"ח.

בלי שובר גלים – במים עד החזה

מאת חנה רביד

גלילים ונגה בימים אלה את יום הולדתה ה־54. במרכז המסיבה – 50 שנה לגמל תל־אביב. קבוצה של פועלי הגמל הראשונים ישבה על הבמה וכל החוגגים – ותיקים, בנים

גלי ים

ונכדים – קיבלו אותם במחיאות־כפיים ובשירת „למרחקים מפליגות הספינות".

בארכיונה של גלילים, בכרכי העלונים שהצהיבו, נאגר חומר רב על גמל תל־אביב. גלילים נקראה אז „קבוצת הבחורות" ומקום מושבה היה שכונת בורוכוב. באחד העלונים מתעת הזהיא רשומים דברי גולדה, שאמרה לאנשי הקבוצה: „זכות ראשונים ומחוילים היא, זכות שאי־אפשר לחשיג בנקל. ואכן, „לא בנקל" ונשמח, אך בנקל השכחתה".

מספר שייקה דזקובסקי, מראשוני הגמל: „קבוצת הבחורות" נשכנה בורוכוב (גלילים של היום) שמה לה למטרה כיבוש מקומות עבודה בעיר, בעיקר בסקטור הממשלתי, שהיה כמעט ללא יהודים. בקבוצה (נהג קטר יהודי ראשון מזיזה ודקל ז"ל), כשלפתן וגם בגמל יפו עבדה קבוצה של חבריה.

„בפרוץ המאורעות ויציאת הקבוצה מיפו, עלתה הדחיפות של הקמת הגמל בתל־אביב. העניין הלהיב את היישוב כולו, שראה בכך מטרה חשובה ביותר.

„בצד יצירת תנאי עבודה בגמל, ולו פרימיטיביים ביותר, ניצבה בעיית הנושא האנושי. יצחק בן־אהרון, שהיה אז מזכיר מועצת פועלי תל־אביב, ובני מרשק ז"ל בטעם מזכירות הקיבוץ המאוחר, החלו בהתרוצצות וחיפוש קרחתני אחרי עובדים. הראשונים שהתגייסו היינו אנחנו, הודות לקרבתנו לתל־אביב ולעבודתנו בגמל יפו. בהמשך גויסו חברים מקיבוצים נוספים: גבעת השלושה, גבעת ברנר, נען, כתלם (היום עין־גב), מחר (גבר־עם), נס ציונה (רפנה), מגדיאל (בית אורן) ועוד.

„קמה הפלוגה המקובצת של הקיבוצים. בני גייס אנשים, החליף, אירגן, טיפל בבעיות חברה, עבר ללא ליאות. בן־אהרון היה מעורה בעניני הנהלת הגמל, ליווה את העניינים, והשקיע הרבה מזמנו וכוחו, לחם את מלחמתנו על העלאת השכר.

„חברינו שעבדו בגמל יפו היו כ"ן הראשונים בגמל ת"א. חוף וים. לא. מזה, לא שוברי גלים. אניית מלט עמדה במרחק רב מהחוף; לתוך הסירות הקטנות של „זבולון" היו מורידים את המלט, ואלה, בשל רדידות הים, עצרו במרחק של כ־100 מטר מהחוף ואז הקבוצה שלנו עם הסלוניקאים היו נכנסים למים בשקים מקופלים על הראש והגוף, כריות על הגב, מעמיסים המלט על כתפי החברים ויוצאים אל החוף – ס"ר־ה צועדת במים שהגיעו עד החזה. על החוף חיכו אוטומובילים ושם החלה עבודת־פרך של העלאת השקים על כלי הרכב. כך מהבוקר עד מאחר בערב. במים מלוחים. שמש יוקדת ומשא כבד.

„באותה תקופה לא היו קופצים רבים על העבודה הזאת ואז התארגנו במעין קואופרטיב לחלוקת העבודה בסבלות – 40 חברי קיבוץ ו־40 סלוניקאים. נקבעו ארבעה מנהלי עבודה, שעבדו בשתי משמרות. קואופרטיב זה התקיים עד לסגירת הגמל. הקושי גבר כשהגיעה אניית תידוס. כמעט תמיד היה התידוס נרסב ואז הגיע משקלו של השק ל־180 ק"ג. היה קושי בחלוקת־העבודה – מי לתידוס ומי למלט, כי על אף הפצעים והלכלוך שהיו מנת חלקם של עובדי המלט, הע"ריפו כולם את המלט בשל היותו פחות כבד מהתידוס.

„בינתיים התבצעה עבודה מזורזת בבנ"ית הגמל. נבנו המזח ושוברי הגלים, העבודה החלה להשתכלל. אז התחילו להגיע דרישות מכל מיני אירגונים ופועלים רבים מתל־אביב נתקבלו לעבודה בגמל.

נדהמו לקרוא בכתבתו של נתן רזיני ב„דבר השבוע" (11.2) על היחסים המתוחים עם הסלוניקאים. ההיפך מזה הוא נכון: מאז התארגנה קבוצת הסבלים בגמל, היו בינינו יחסים לבביים בעבודה וגם מחוץ לעבודה, יחסי אמון והתחשבות הדדית. זה מצא את ביטויו בחלוקת העבודה, שלא היה בה מקרה של הפליה או קיפוח. כאשר השתדלנו לחדור לעבודות המקצועיות, נעזרנו בידע של הסלוניקאים. למדנו מהם לבצע עבודות סוואות, גם עבודה במנופים. עבדנו גם במחסני הסחורה.

„כאשר עבדו בגמל 300 פועלים, 100 מתוכם היו חברי קיבוצים – ביניהם שלוש חבורות שעבדו בצביעת הסירות. כדי להיות קרובים לגמל ומוכנים לכל קריאה, שכרנו שלושה בניינים ליד הידקון ונשארנו שם עד עלייתנו לגלילים ב־1943. במסיבה של תנובת המיקום החדש ב־22.10.39 נכחו אורחים רבים, ביניהם דוד בן־גוריון, מרדכי נמיר, בני מהרשק, גולדה מאיר ועוד.

„בפרוץ מלחמת העולם השניה עוד המשיכו זמן מה להגיע אניות, אך בהתקרב המלחמה לאזורנו נסגר הגמל. צוללות איטליקיות התחילו להופיע קרוב לחופי הארץ וסיכנו את האניות בלב ים. הממשלה המנדטורית החליטה לסגור את הגמל והיישוב קיבל זאת בהבנה.

„גם לאחר סגירת הגמל נמשך קשרנו עם הים. רכשנו שתי ספינות דיג – „ניצחון" ו„רוקי" – וחברינו מגלילים, שעבדו לפני כן בגמל, הפכו לדייגים. זה נמשך עד שספינה אחת נטרפה ודייגיה הגיעו לחוף על גלגלי הצלה. הספינה השניה נמכרה".

נותרו הזכרונות וסרט וידאו

מאת שמעון וייס

בימים אלה מלאו חמש שנים להשלמת הנסיגה מסיני. ואב קרופניק היה מאחרוני העוזבים את נביעות. היום, במושב שרמות דבורה שבגליל התחתון, הוא מגדל פרחים ומתקשה לשכוח. „אנחנו מציינים את העזיבה כל יום, לא פעם בשנה", הוא אומר. „אצלי זה גדם לכל החיים וכמו גדם, אין הוא מתרפא. חושבים שהתגברתי וכך אולי זה נראה כלפי חוץ, אבל בפנים קשה, קשה לשכוח ולהתגבר. אמרתי לך, זה גדם...".

עכשיו, בעונת האביב, הפרחים סביב חבית של משפחת קרופניק פורחים בשלל צבעים. ואב, 39, יוצא מדי בוקר למשתלת הפרחים שמאחורי הבית ושם הוא משקיע את מידב

שדמות דבורה

מרצו. יש גם רפת עגלות וגינה גדולה מסביב לבית ועוד קבוצת אדמה מרוחקת יותר. אלונה, אשתו, 34, בת קיבוץ אלונים, מורה לאמנות ב„כרמי". את הלימודים התחילה אחלה בגלגול החדש בגליל. אדוה, שנולדה בחולות סיני ושמה נגזר מהנוף ומהאוירה שם, היא היום כמעט בת שנתיים ושרה. „יצאנו גולי אבא הוא בסיני והיום הוא בן שמונה וחצי. מולדת סיני כמעט שאין הוא זוכר דבר". נמרוד בן השנה וחצי נולד כבר בגליל. בשבילו תהיה נביעות בסיפורים של אבא ואמא, בתמונות ובסרט הווידאו הנצחי, המוקדש שוב ושוב בטלוויזיה הצבעונית שבסלון.

ואב קרופניק, חניך „השומר־הצעיר" מקרית מוצקין, יחד לסיני אחרי שידחוהו הצבאי. הזעזוע והמרד משכו אותו. גם את אלונה. הם הכירו בין הדיונות ומאהלי הבדואים. הוא – עובד רשות שמורות הטבע והיא. חיילת, שנטלה חופשה וירדה לסיני. לפני תריסר שנים נישאו בחתונה, כמו־בדואית. לשניהם היה ברור שיקבעו את ביתם בחולות הדרום הרחוק. כך חיי חיי בדואים, בלי מים וחשמל, יותר משנה, עד שגולדה ארווה והיה צורך להתמקם במקום קבוע, עם תנאי חיים סבירים. אמנם השכנה הבדואית סובתה־חלב הציעה להיניק את אדוה הפעוטה במקום אמה, אך בני הזוג החליטו לקבוע בית באחד היישובים הדרומיים ביותר. כך הגיעו לנביעות. כעבור שנתיים נולד יהונתן.

על־אף המגורים בנביעות, לא נותקו מהשכנים הבדואים. „השכנות הזו השפיעה בעיקר על הילדים", אומרת אלונה. „הם גילו עצמאות וחופשיות וגדלו ללא מסגרות קשוחות מקובלות"... גם המבנגרים הושפעו מהאוירה הנינוחה, שאין בה מירוץ עם הזמן. כך התנהלו העניינים עד ביקור סואראן, בנובמבר 1977.

עם נביעות בלב – אלונה ואב קרופניק

„היה ברור לנו שאם יתקדם התהליך נגיע לשלב שבו יגבר החשש לגורלה של נביעות", נזכר ואב. „אבל לא האמנו בכך עד שבאו לדבר אתנו על הצ'ק הראשון. היינו המומים. אחרי קמפדייוויד השתנתה האווירה. היה כבר ברור שיהיה פינוי. היתה הרגשה שכל עם ישראל רוצה שלום ולשם כך יסכרו גם את אמא שלהם. לא יעזור כלום – הפינוי יתממש".

תחילה ביקשו אנשי נביעות להקים נקודת ישוב חדשה, שתשלב בתוכה את מה שאהבו בסיני – חקלאות, תיירות וים. חיפשו לאורך חוף הים התיכון ואחר־כך באיזור הכנרת וכאשר איתרו איזור מצפון לכנרת, התפוצץ הכל ושוב חזרו אל נקודת ההתחלה.

בשלב זה התברר למשפחת קרופניק, ולשאר משפחות המפונים מסיני, שהתפנות מסיני פידושה קבלת פיצויים. ברחוב הישראלי היקנה להם הדבר סטאטוס מיוחד. התייחסו אליהם בתערוכת של קנאה, כעס וזלזול ונתנו לכך ביטוי גלוי ובוטה. „כששמעו שאנחנו מקבלים פיצויים התחילו להעלות את מחירי המשקים. בינינו לבין עצמנו החלטנו שאנחנו לא משקיעים יותר ממה שיש לנו, כדי שלא להיכנס להתחייבויות ולחובות על סמך מה שקראנו בעיתונים", אומר ואב קרופניק. אחרי מ"מ עם כמה בעלי משקים החליטו הקרופניקים לרכוש בית ומשק חקלאי במושב שדמות דבורה. „בעל המשק כאן נהג אתנו בהגינות", אומרת אלונה. „הוא דרש מחיר מסוים וגם אחרי ששמע מהיכן אנחנו, לא שינה את המחיר".

אלונה ושני הילדים עלו צפונה לקראת פתיחת שנת הלימודים בספטמבר 1982 ואב המשיך לעסוק בעבודות החקלאיות העונתיות ברחוב, עד הפינוי הסופי כאפריל אותה שנה. „אני וזכרת שבימים האחרונים שלפני הפינוי הטרידה את אדוה השאלה איך יתרחש הפינוי, פיסית. היא לא חדלה לדבר על שיירות המשאיות הארוכה בכביש לאילת ועל הפקקים שיוצרו בדרך צפונה", נזכרת אלונה. ואב זוכר את כאב הלב הכבד. „לא היו דמעות, אבל הלב כאב", הוא אומר. „התחושה הזאת תלווה אותנו עוד הרבה שנים. אי־אפשר לשכוח. אתה עוזב את ביתך. לא חשבנו כשום שלב על ירידה לחוץ־לארץ, אבל אז הבנתי טוב יותר מה פירושן של מולדת ואדמה, ומה פירוש לעזוב בית. ומי גירש אותך? לא אויב נורא ואכזר אלא בני עמך".

השנים שעשה בסיני, מ־1969 ועד הפינוי, לא נשתכחו ממנו גם בלהט הוריעה והעיבוד בשטחי החקלאות החדשים. עד היום, מעידים בני משפחת קרופניק, הם מרבים להתרפק על זכרונות נביעות. „לא פעם אנחנו אומרים שבנביעות היינו עושים כך וכך... כשנמרוד גולד אמרנו, כמה חבל שהוא לא זכה לטייל אתנו על חוף הים... אנחנו לא כל־כך רגשנים, אבל כאב יש כל חזמן. לכל החברה מנביעות יש תמונות, שהם תלו במקומות מאוד מרכזיים. גם אנחנו תלינו תמונות נוף של חוף הים בסיני. הנה כאן, מעל פינת האוכל, בחדר השינה ומול הדלת למקלחת. לא, זה לא הכותל המערבי שלנו, אבל תלינו את זה במקומות בולטים", אומרת אלונה.

נביעות וסיני רחוקים משדמות דבורה, אבל הם נמצאים בכל פינה בבית משפחת קרופניק. לא רק על הקירות ובאלבומי התמונות, אלא גם בתרשה ובאוזיה. אדוה שומרת עד היום על קשר מכתבים הדוק עם חברותה, המתגוררת כיום עם הוריה ביהוד. שאר משפחות המפונים נפגשות בשמחות משפחתיות, והן לא מעטות. מנצלים כל הזדמנות להיפגש ואם המרחק גדול, מסתפקים בפגישות עם המשפחות שגרות קרוב יותר. במקרה של הקרופניקים, זה החבר'ה שהתיישבו בחדר הגליל ובישובים אחרים בעמק ובגליל. „מי שהיה חבר שלנו, נשאר חבר שלנו ובמרחק של זמן, גם יריבויות ומריבות נעלמו. אתה רואה כמה זה היה קטן וקסנוני", אומר ואב.

אלונה מעידה כי לפחות פעם בחצי שנה הא ריחוק הידרדר לאילת. „לקחת קצת חמצן, כלומר". גם ואב עושה זאת, אבל דרומה יותר. אין הוא מסוגל להגיע. הלב לא נותן.

על נושא הפיצויים מעדיפים הקרופניקים לא לחדיב את הדיבור ולא מפני שהם מתביישים. להיפך, מצפונם שקט ואילו ידעו במדינת ישראל כיצד טיפלו בנושא הממשלה והפקידות הממשלתית, לא היו המתיישבים אלה שצריכים להתבייש.

ואב קרופניק: „אף אדם אחד בישראל לא ידע מה קורה לאנשים כאנשים. מה עובר עליהם, איך הם מתמודדים. מהם אותי שעד היום נוסעים אנתרופולוגים ישראלים לקצות העולם כדי לחקור שבטים נידחים וכאן, בטווח יד, יש עבודה לעשרות שנים. האם מישהו חשב לבדוק בדיקה מדעית מה קרה לנו, איך התנהגו מערכות ממשלתיות בנושא הפיצויים, למשל? מי שלא היה חריג, עבר את זה בקלות, יחסית לשאר, אבל לכולם היה קשה ובלתי נסבל. היה לי יותר קל כי ידעתי מה אני עושה למחרת בבוקר, אבל אחרים לא ידעו מה ילך יום.

„בקשר לפיצויים, אני יכול לומר בבטחון ובאחריות מלאים שבכל מקרה הם לא היו מוגזמים. לא נהפכנו למיליונרים. מי שלא היתה לו דירה לפני כן, לא נהפך לבעל וילה עם הפיצויים. הפיצויים הספיקו בדיוק לרכישת המשק בשדמות דבורה. איש אינו חושב ששליש מחיי הייתי בסיני וזה היה בתקופה שבה עוד יכולתי להחליט איפה אני רוצה לחיות ולגור. היום אני לא שם וזה בעצם אומר את הכל".

דיוקני אותם וימים

מאת אריאלה ראובני

ביקור בסטודיו של הצייר החיפאי שמואל לם, בשכונה ותיקה בלב הדר הכרמל, כמוהו כביקור בנופי ישראל משנות הארבעים והחמישים. ציורי השמן שלו – דיוקנאות ונופי טבע – הם בבואה נאמנה לארץ ישראל היפה, לאנשיה ולנופיה, שכמעט נשכחו מלב.

לם ורעייתו פנינה, הנשואים זה כיובל שנים, חיים בצניעות ובענווה, גם משום שמלאכת הציור אין הכנסה רבה בצידה למי שאינו אמון על יחסי ציבור, וגם משום שזה טבעם. לם נאמן לדרכו משכבר הימים – הציור האימפרסיוניסטי. „האמנות המודרנית איננה אהובה עלי", הוא אומר, „ואינני רואה בה כל חידוש. אני מצייר על־פי אמונתי". רעייתו פנינה מצרה, לעתים, על שלא נענו בעבר להצעות להעתיק את מקום

חיפה

מגוריהם מחיפה לתל־אביב, לירושלים או לכפר האמנים עין־הוד, שם היו זוכים, אולי, ליתר פרסום. עם זאת הם מדגישים כי הם אוהבים את חיפה, את נופיה האנושי, את שכניה, את גורלם בעיר זו לתמיד.

לם ורעייתו זכו להתוודע עם גדולי הספרות, השירה והאמנות בישראל. רבים מהם הנציח לם במכחולו. בסטודיו שלו מונחים, כאמן שאין לה הופכין, למרבה הצער והתמיהה, כ־100 דיוקנאות של מנהיגים, אנשי־רוח, אמנים ויוצרים, בתוכם: מרטין בובר, ד"ר מכס ברוד, נחום גולדמן, ש"י עגנון, ג. שופמן, יהודה בורלא, זלמן שניאור, חיים הזז, חנה רובינא, אהרון מסקין, מאיר מרגלית, י. ד. ברקוביץ, יעקב אורלנד ואחרים. האישים הללו הסכימו לשבת לפניו, כדי שידשום את תווי פניהם, ותוך כדי ציור השיחו לפניו את ליבם. תוויה היתה ללם ולרעייתו השהות במחיצתו של עגנון. „זה היה בסוכות", נזכר לם. „לפני שנכנסנו לחדר־עבודתו הזמין אותנו עגנון אל סוכתו, הניח את כפי ידו על ראשי וברך אותי בברכה פרידה". בתום העבודה שיבח עגנון את לם על שהצליח להטביע את אישיותו בדיוקן.

שניאור, שנחשב לאדם קשוח, כתב בספר האורחים של האמן, בעת שביקר בסטודיו שלו: „באתי, ראיתי ונצחתי".

איציק מאנגר אמר, לאחר שראה את דיוקנו על הבד, כי סוד הצלחתו של לם בציור הדיוקנאות טמון בכשרונו לרדת אל מעמקי אישיותם של המודלים וכן ברוח האופטימית המפעמת בו. מרשים במיוחד הוא דיוקנה של רובינא, הגברת הראשונה של התיאטרון, הנראית יושבת זקופה על כסא רם, בשמלה בצבע כחול עז, המבליט את עיניה הכחולות.

גלריית הדרמויות הוצגה פעמים רבות בגלריות ובמוזיאונים בארץ ומחוץ לה, אולם בסיום התצוגות, שזכו לביקורות נלהבות, החזירו התמונות אחר כבוד לסטודיו. למראה עשרות הציורים, המונחים בסדר מופתי בשורה עורפית ומכוסים בבד מפני אבק החמן, אי־אפשר שלא לתמוה מדוע אין הנהלות מוזיאונים, בעלי גלריות ובני משפחותיהם של האישים רוכשים את התמונות למוזיאון.

לם נולד בלובב שבפולין. אביו, תעשיין אמיד, הועיד אותו ללימודי הנרסה. חרף התנגדותה של משפחתו למד לם ציור ופיסול בבית־הספר הגבוה לאמנות בלובב. לארץ עלה בשנת 1933 והשתקע בחיפה. כאן גם פגש את פנינה. הצבעים הישראליים כבשו את לבו של האמן שהיה רגיל לנופיה האפורים והקרים של אירופה. שנים רבות התמודד עם צבעי הים הכחול שלדבריו העשירו את לוח־הצבעים שלו בגוונים לילים. הוא מצייר, בדרך כלל, בשעות הבוקר בסטודיו וממעט להשתמש במכחול. „השפכטעל", שבאמצעותו אפשר למרוח את הצבע שכבות שכבות, תביב עליו יותר.

במשך השנים נעשו ציוריו עליזים, גועשים ורועשים יותר. הגוונים הדומיננטיים בהם הם הכחול, הירוק, הסגול, הצהוב האדום והם באים לידי ביטוי בעשרות ציורי הפרחים וציורי הים. ציורי הסימטאות שלו מיוחדים יותר.

יצירותיו של לם מעטרות מחיאונים, גלריות ואוספים פרטיים בארץ, בארה"ב ובארצות רבות באירופה. כמה מהן הוצגו בין היתר בגלריה „ברנהיים" בפאריס, ב„ניו מאסטר גאלרי" בניו־יורק, בבית הקונגרס על־שם סמפן ויין בניו־יורק, במוזיאון תל־אביב, בבתי האמנים בירושלים ובחיפה, במוזיאון העירוני בחיפה, בבית שאגאל בחיפה ובמקומות אחרים. הוא גם זכה בפרסים שונים, בהם פרס שטרוק לציור בשנת 1977. דומה שהגיעה העת לערוך לו תערוכה כוללנית, שבה יוצגו ציורי הדיוקנאות ומראות הנוף שלו.

פסיפס אחרית הימים

בתערוכות „חדשות בעתיקות" שנפתחה במוזיאון ישראל, יש גם מוצגים מאתרים בני התקופות הקלאסיות. מ„מערת הרובים" שבמצוק כתף ירחו, אשר נחפרה בידי חנן אשל מהמרכז לחקר מערות בבית־ספר־שדה בעפרה, מובאים ממצאים משתי תקופות, מהמאה הד' לפני הספירה – פפירוס ארמי המכיל רשימת אנשים שלוו כסף ורשימה של אנשים שפרעו חלק מחובם. הממצאים האחרים הם מימי מרד בר כוכבא, עת יהודים מצאו כאן מסתור, כמו במערות מדבר יהודה. מוצג עוד פפירוס ארמי,

ארץ חמדה / צבי אילן

הדן בעסקה כלשהי, חלקי סנדל עור מסומר, מטרק עץ, חפצי ברזנות, חבלים, חלקי סל קלוע, קעריות חרס, תמרים וגלעיני תמרים. בעת עשיית מסלולי המטוסים בשדה נבטים נתגלו מאות קברי־ארגז של מלחתה הביזאנטית וממנה מוצגים כלי זכוכית נאים. ממרישה שליד בית גוברין מוצגות צלמיות חרס מהתקופה ההלניסטית. ממצא „פיקנטי". הוא מסבע חצי סלע כסף („שקל") מימי מלחמת בר כוכבא. הוא תואר לפני 80 שנה בידי האספן החוקר רפאל, אך היות והיה יחיד בעולם, נחשב כמזייף. לאחרונה התגלה מסבע נוסף מטיפוס זה וחוכח שגם המסבע שתיאר רפאלי אמיתי.

מוצג כאן המסבע מאוסף רפאלי, שהיה שמור כל השנים בכספת מוזיאון רוקפלר. מבית הכנסת במרחת שבגליל מוצגים חמישה מוצגים, וחדגש הוא על הכתובות שנמצאו במקום – שתי כתובות המצטטות פסוקים מהמקרא מבית המדרש – משקוף ומצינה אחרית הימים על גבי פסיפס, עם ראשי טלה ואבב, קמיע עם בקשת יוסי בן זנוביה למשול על הכפר, פסיפס „יחד", ועליו הכתובת „יוחן בר שמעון מנו", שמו של הנדבן או של האמן ואוצר מטבעות הזהב מהקופה. כן מוצגים ממצאים מעמדת קבורה שנחפרה ליד עין הנציב שבבקעת בית שאן ושבר תבליט מצרי מאוסף ריין, המזכירה את האל טופד, המכונה „אדון המזרח", אחד הפטרונים של הבורים המצרים בסיני.

הרי לפנינו סיול מעניין בממצאי עשרות שנים בתולדות הארץ. וכדי להשלים את הזגיגה הוציא בימים אלה המוזיאון ספר מהודר ובו המוצגים היפים והחשובים ביותר באנפי הארכיאולוגיה שלו. מי שיחזיק מעמד עד יום העצמאות, יידע שבאותו יום הכניסה למוזיאון היא ללא תשלום. באותו יום תיפתח בו תערוכה ייחודית של תבשיטים מסלמיים.

אולי מכשיר לטיפוס על חומות – חפירות תל שיבע, המאה ה־7

עם מכתב מבגין – מלשכתו

מאת נתן רזיני

היום ברור כי מנחם בגין עריין מעורה בחיי התרבות והחינוך של מדינת ישראל, אף שנסגר בדירתו שברחוב צמח בירושלים. ב־12 בינואר 1987 ישב בלשכתו בירושלים וכתב מכתב ליו"ר הנהלת קרן „יניב" בתל־אביב ראיש סיעת הליכוד בעיריית תל־אביב חיים טסה. „רעיון המילגות לתלמידים אשר משפחותיהם לא משיגות לממן את הוצאות הלימודים של ילדיהם, הוא רעיון נשגב," כתב שם בין היתר. „והו סיוע רב־חשיבות ואני מברך את כולכם, את היוזמים והתורמים, על המעשה הטוב. ברכה מיוחדת לתלמידים מקבלי המילגות".

המכתב הודפס בחוברת מהודרת, שחלק מתוצאות פידסומה מימנה עיריית תל־אביב, „קרן יניב", העמותה לניהול קרן להשתלמות

תל־אביב

ותרבות. העיריה היתה שותפה גם לשכירת היכל הספורט ביד־אליהו שבו הופיעו מיטב האמנים המוזרחיים בארץ: בועז שרעבי, חופני, מרגלית צנעני, ניסים גרמה, חיים משה, ועוד רבים וטובים הופעה בהתנדבות, לבקשת יו"ר הקרן חיים טסה, שועל פוליטי ותיק בתנועת החירות בתל־אביב. טסה לא הניח לאירוע לחמוק מידו כך סתם. הוא החליט לעשות לעצמו, בהזדמנות זו, מעט פרסומת. אם לא יעזור בוודאי לא יזיק. פרט למכתב של בגין שצורף לוושבדת, הוא הקדיש לעצמו עמוד שלם, עם תמונה מצורפת. בעמוד ציין כי נולד ב־1932 וקיבל חינוכו בתלמוד־תורה תימני. סיים תיכון, היה פעיל בבית"ר ובאצ"ל, במלחמה על שחרור יפו נפצע. היה בין מייסדי

כל מיני גופים, רק על סיפון „אלטלנה" לא היה. כמו במקרי בזבוז אחרים גם במקרה זה – עיריית תל־אביב נתנה סידע כספי מסויים לערב שנערך בהיכל הספורט. מעשה נס: קופת עיריית תל־אביב איננה מידלדלת.

סגן חדש

למפלגת העבודה יש סגן ראש עיריה חדש, פרופסור אפרים טורגובניק. הפרופסור בן ה־53 הוא מומחה בתחום המדיניות האורבנית ויחסי הממשלה עם השלטון המקומי בארץ. למרבה הפליאה, תחומי עיסוק אלה אינם פופולריים בין

לא חוחמות גומי קואליציונית
פרופ' אריה טורגובניק

חברי המועצה, אם לשפוט, בין היתר, על־פי חזסו של ראש העיריה לסגנו החדש.

אבל טורגובניק, שניהל המישה חדרשי מאבק על סגנות ראש העיריה במקום ה"כ דב בן־מאיר אינגו מתכוון לזחות חותמת גומי הפועלת בלחץ קואליציוני. זה חדשים רבים הוא משמיע קולו ללא הפסק, אף שרבים מחבריו בסיעת המערך בעיר אינם שבעי־רצון מהתבטאויותיו. „בתפקידי כסגן ראש העיריה", הוא אומר „אני מבקש להדגיש את פעולת תנועת העבודה לא רק כשותפים לארגיטסרציה העירונית אלא כחלק ממנגנון המעקב אחרי הפעולות בעיר. אחת הפעולות שאני מתכוון להתייחס אליה היא המצב החברתי של חלקים רבים בעיר הזאת. ערביי יפו, למשל, חיים בתנאים מבישים, בלת־נסבלים. תפקידנו להתריע, להעלות את הנושאים על סדר־היום של העיריה."

נושא נוסף שמעלה פרופסור טורגובניק הוא בריחתם של תושבי לב העיר. כדי לצמצם את ממדי התופעה יש להפסיק את פעולת הפיתוח המסחרי של לב העיר. „תל־אביב איבדה תושבים רבים. אין לטאטא את הבעיה הזאת מתחת לשטיח."

בית־הספר לאמנויות

בית־הספר לאמנויות, שעמד השנה מאחורי החייאת העולידע בתל־אביב, זוכה ליחס חם מעיריית תל־אביב. אבל לתושבי רחוב אוליפנט הוא מפריע קצת. העיריה מתכוונת לסגור את הרחוב שבו שוכן בית־הספר ובכך ייחסם „פתח האוויר" אולי היחיד של ילדי השכונה.

עורך־הדין חיים כצמן שהוא יו"ר הוועדה המוניציפאלית של עיריית תל־אביב, עורך־דין ישראל ליבנה המשמש בין היתר כעורך־דינו בהתנדבות של חבר סיעת מפ"ם בעיריה, אריה צוקר, ופרופסור אפרים טורגובניק, בודקים בימים אלה ממש את חוקיות סגירת הרחוב לצורך הקמת שטח בית־הספר. עוד לא נשמעה הידיה האחרונה במאבק תושבי השכונה נגד בית־הספר לאמנויות ונגד העיריה.

ירושת בנדי

רחבעם זאבי, הוא גנדי, יעמוד בחודש אוגוסט את בנין המנהלה במוזיאון הארץ, כפי שרשם במכתב ההתפטרות ששיגר לראש העיריה שלמה להט. השאלה שנשאלת: מה הירושה שהשאיר גנדי לממשיכו בתפקיד המנהל? עשינו ספירת מלאי אקראית שמבוססת בעיקר על נתוני מוזיאון הארץ.

הנה הירושה: בכל שנות קיומו, המוזיאון מתבסס על כספים שמשלם המסים תל־אביבי משלם לעיריה והיא המתקצבת העיקרית של המוזיאון. התקציב, כמעט כולו, הוקרש משנת 1982 ועד לשנת 1985 לבינוי ומעט מאד לרכישת פריטים חדישים. מכירות החנות של המוזיאון ודמי הכניסה למוזיאון הסתכמו ב־66 אלף שקלים לחודש, האמפיתאטרון של המוזיאון הכניס 10,000 שקלים בקיץ של שנת 1986. העיריה תורם במהלך השנה כ־3 מליוני שקלים לכיסוי הוצאות שוטפות וביטוי. משרד החינוך יעביר רק 60,000 שקלים (!). עד כה הורמה העיריה, משנת 1982 ועד לשנת 1986, בסך הכל 6 מיליון דולרים ולהמשך הכניה עוד 7 מיליון דולרים.

אגב, זה כמה שנים בחזן המוזיאון סיכוי לגיוס תרומות בהיקף משמעותי ובראשית השנה הזאת שוגר לוס אנג'לס מיכאל גיגר, מתרים מקצועי. למימון שנת העבודה הראשונה שלו הקציב ראש העיריה שלמה להט, 100,000 דולרים וגם זאת על חשבון משלם המסים התל־אביבי. בעת האחרונה מקבל המוזיאון תרומות רבות, בעיקר מרשות, בפריטים שונים שחלקם יקרי ערך, לביתנים ובספרים לספריה. על כסף לא מדברים לפי שעה.

סכנת התמוטטות למושב רנן בנגב בגלל חוב של „פרי זה"

מאת אמיר רחמבלים,
מופר „דבר"

חקלאי מושב רנן בנגב מתמודדים בימים האחרונים לעיכוב שביתת־שמת עם משפחותיהם מול שערי בית האריזה „פרי־זה" בחדרה, במשאה על כך שהם קיבלו סכום של 100 אלף דולר בעד תוצרת חקלאית שמכרו למפעל. ידיד ארגון מגדלי הירקות, יעקב מוסקוביץ', אמר כי אם החקלאים לא יקבלו את כספם, המושב עלול להתמוטט.

לפני כחצי שנה מינה בית המשפט כונס נכסים לבית האריזה „פרי־זה", לאחר שנקלע לקשיים כספיים. חקלאי מושב רנן, הנושים ובעלי החוב הגדול ביותר, עוד לא קיבלו, כאמור, את כספם. בינתיים, נסלו הלוואות מבנקים, בידיעה שעליהם לקבל תשלום תמורת התוצרת ששווקה. אולם, משלא הגיע הכסף, תפחו החובות חודש הם נאלצים לשלם, לדבריהם, ריבית בנקאית המסתכמת בכ־9000 ש"ח. בשל החובות הכבדים הם אינם מסוגלים ולהמשיך ולייצר. אחד מחקלאי רנן, עוביה פרג', האשים אתמול את מועצת הירקות מהתנערות מאחריות כלפי המושב. לדבריו, המועצה שימשה כמתווכת בין המושב לבית האריזה. „כאשר פנינו למועצת הירקות, הם טענו שאומנם שמם כלול בהסכם, אך החותמת שלהם אינה מקפיעה בו. הסכם זה דומה להסכמים אחרים שנחתמו עם מפעלים מקבילים שלא פשטו את הרגל ובאן קיבלו החקלאים את כספם באמצעות המועצה". פרג' טוען עוד שמועצת הירקות תובעת מהם לשלם היטל על הירקות ששווקו באמצעות „פרי־זה".

מנכ"ל מועצת הירקות, שמחה' עופר, אמר בתגובה כי אומנם שמה של מועצת הירקות מופיע על גבי ההסכם, אך הוא אינו יודע כיצד השתרבב השם למסמך. „אני מבין את החקלאים, אך כשיש כונס נכסים, ידי קצרה מלהושיע", אמר. מוסקוביץ, אמר כי המצב הכלכלי במושב רנן חמור ביותר וכרגע מנהל האיגון משא ומתן עם כונס הנכסים בניסיון למנוע את התמוטטותו.

מטבע נדיר מימי בר־כוכבא שנחשף לפני 80 שנה ונחשב כל השנים כמזוייף – נתגלה עתה כאמיתי לאחר גילויו של מטבע נוסף מסוגו. המטבע – מאוספו של אספן המטבעות רפאלי היה שמור כל השנים במוזיאון רוקפלר. בזמנו לא התקבל על דעת החוקרים כאמיתי ואוצר מחלקת המטבעות של המוזיאון הבריטי קבע בפירוש שהוא מזוייף. לאחרונה התגלה מטבע נוסף מטיפוס זה ופרסומו בידי ליאו מילדנברג הוכיח שגם המטבע שתיאר רפאלי הוא אמיתי. לאור הגילוי הלא־שגרתי מוצג המטבע באדיבות אגף העתיקות והמוזיאונים בתערוכה „חדשות בעתיקות 87" במוזיאון ישראל. על פני המטבע הופיעה הכתובת: „שמעון" הוא שמעון בר כוסיבא הנשיא, ומתוארת הכניסה לבית המקדש. במרכזו נראה חפץ שזהותו היתה עד לעת האחרונה לחידה בעיני החוקרים. על־סמך המטבע החדש עליו מופיע תיאור דומה, אך מזווית שונה, מציע החוקר דן בוג לפרש חפץ זה כשולחן לחם הפנים. בצדו השני של המטבע מתוארים „ארבעת המינים". בתערוכה „חדשות בעתיקות 87" מוצגים יותר מ־100 תגליות ארכיאולוגיות נוספות שנחשפו בקיץ האחרון באתרים ברחבי הארץ. בתמונה: המטבע המזוייף שהתגלה כאמיתי

ועידת אגודת הסופרים נפתחת הערב בתל אביב
גידול חסר תקדים בהקצבות משרד החינוך לשיפור מצב הסופרים ומפעלים ספרותיים

(עש"ת). – על גידול חסר תקדים בהקצבות משרד החינוך לשיפור מצב הסופרים ולעידוד מפעלים ספרותיים – נמסר לקראת פתיחת הועידה ה־53 של אגודת הסופרים שתתכנס הערב בבית הסופר בתל אביב.

התקציבים לפעולות אלה באו בקומת חשר יצחק בכן שכדי לגייסם בתקופה של קיצוצים בתקציב, נחלש על שיטי סדר העדיפויות המגיעים בתקציב משרד בשמתיים האחרונות. בהתאם למדיניות שהתוותה הוגדלה בכ־300 אחוז התמיכה בכתבי עת ספרותיים וכן הוכפל הסיוע לקרנות אגודת הסופרים ולרכישת ספרות עברית בספריות מתפר העברי.

עוד נמסר כי על פי הנחיות השר הבכיל המשרד, בהנחיה ל־16, את מספר הסופרים הזכאים מהממשלה למענקים המאפשרים להם להתפנות לכתיבה במשך שנה בלי לדאוג לקיומם בלבד. כך הוכפלו שתקציבים לסכום לתרגום ספרות עברית והקצבות לרכישת ספרות עברית באמצעות הספריות הציבוריות.

מחמיר מצבם של 10 כפרים דרוזיים עקב אי־העברת כסף

מאת יוסי ליבוביץ,
מופר „דבר" בגליל המערבי

המצב בעשר המועצות הדרוזיות מחמיר בגלל אי־העברת הכספים שהובטחו ממשרדי הפנים והאוצר.

בערב החג הודיע מנהל חברת אלקסרה בצפון לראש מועצת ידקה כי בשל אי־תשלום חוב של 400 אלף ש"ח, מפסיקה החברה לאלתר את כל עבודות התחזוקה והשיפוצים של רשת הביוב בכפר. צעד זה נבקט לאחר שראש המועצה לא יכל היה להתחייב לחברה מתי יועבר אפילו חלק מהחוב לחברה. כספים אלה מגיעים לאלקסרה עוד מרצמבר האחרון.

נוסף על כך הקפיאה אלקסרה, מסיבה דומה, מספר עבודות בכפרים הדרוזיים, בכללם שיפוץ רשת הביוב בדלית אל כרמל. בבית ג'ן סגרה המועצה המקומית את הכפר מערב החג, לאחר שכל הבטחות משרדי הממשלה להגיש תוכניות מתאר למקום לא קיימו עד כה. לכן לא התקיימו לימודים. התושבים מודעים כי נמנע מהם לבנות בית ספר חדש ואין מקצים להם שטח להקמת שכונה לחילים משוחררים.

כ־40 עובדים מאיגוד ערים לביוב השייך למועצות המקומיות הדרוזיות ידקה, אבו סנן וג'לים, השביתו את עבודתם לאחר שלא קיבלו משכורות זה החודש השני ברציפות, אלא הוסתפקו במפרעות בלבד.

ראשי המועצות הדרוזיות מהחירים שאם לא יקבלו את הכספים המובטחים מיד לאחר החג, צפויים רבים מהם להתמוטטות והם מתכוננים לפתוח בשביתה כללית.

„כאן לא חומייני" – אומרים בעלי מאפיות פיתות ערביים בחיפה

מאת אריאלה ראובני
מופר „דבר"

עסקי הפיתות בשכונות הלא־יהודיות בחיפה (בואדי ניסנאס ובחוצות יפו ואלנבי) היו אתמול כרגיל. בעלי המאפיות פתחו את חנויותיהם בשעות הבוקר המוקדמות ושיווקו את מרכולתם למעדיות מזרחיות וללקוחות רבים בהם גם יהודים. „איש לא פנה אלינו ערב חג הפסח בבקשה שלא למכור פיתות בחג ליהודים", אמרו לי אתמול חמישה בעלי מאפיות לפיתות וקונדיטוריות בשכונות הלא יהודיות. בעלי מאפיות „שהארה" בואדי ניסנאס ומאפיית בסר־ינעמה בחוב יפו אמרו לי: „מי שבא, בחך הבא. כאן לא חומייני. אנו לא שואלים את הקונים לדתם".

ליד המאפיות והקונדיטוריות לא הצבו שלטים האוסרים על מכירת פיתות בחג הפסח. בפתוח המאפיות לא נראו משמרות של בני נוער דתיים. בעלי מאפיות אחדות באזור אמרו ל„דבר" כי עסקי המכירה של פיתות השנה דומים לאלה של השנים הקודמות: בימים הראשונים של הפסח המכירה איטית יותר והיא גדלה לקראת סיומו של החג.

גם במסעדות המזרחיות וליד דוכני הפלאפל והשווארמה בעיר בכתבי עת ספרותיים וכן הוכפל הסיוע לקרנות אגודת הסופרים ולרכישת ספרות עברית בספריות מתפר העברי.

עוד נמסר כי על פי הנחיות השר הבכיל המשרד, בהנחיה ל־16, את מספר הסופרים הזכאים מהממשלה למענקים המאפשרים להם להתפנות לכתיבה במשך שנה בלי לדאוג לקיומם בלבד. כך הוכפלו שתקציבים לסכום לתרגום ספרות עברית והקצבות לרכישת ספרות עברית באמצעות הספריות הציבוריות.

הנטורים תומכים בעמדת הרב הראשי של ת"א

מאת נח זבולוני מופר „דבר" בירושלים

אנשי נטורי קרתא תומכים בהצעה שהעלה רבה הראשי של תל־אביב, חיים דוד הלוי, לשקול אפשרות של עריכת נישואין אזרחיים לפסולי חיתון – מסר „שר החוץ" של נטורי קרתא הרב משה הידש לעיתונאים וציגי התקשורת מחו"ל.

במוצאי „שבת הגדול" התכנסה „מועצת השבעה", המוסד העליון של נטורי קרתא בירושלים כדי להגיב על הצעתו של „אחד מכהני הדת במדינת היהודים הנקראת ישראל", הרב הלוי, וקבעה כי ההצעה זהה עם העמדה של הנטורים המטיפה להפרדת הדת מן „המדינה הכופרת".

„מועצת השבעה" פנה אל הרב הלוי ומבקשת ממנו שטוב יעשה אם „יפרד" תחילה מן המדינה ואז יהיה יותר קל להפריד את הדת מן המדינה, ושנישואין בדת משה וישראל לא ייערכו על ידי כהני דת של המדינה היהודית הכופרת בדת משה וישראל שעיקר מגמתה לעקור את הדת והתורה מישראל".

מירוץ המכוניות הראשון העונה – היום באשקלון

מאת אריה אדר, מופר „דבר"

מירוץ המכוניות הראשון לעונה זו יחל היום לקראת הצהרים על מסלול המירוצים באשקלון ויסתיים מחר לפנות ערב. במירוץ משתתפים לראשונה גם אופנועים. יהיה גם מיקצה בין־לאומי בהשתתפות חמישה נהגים זרים. את ישראל ייצג במיקצה זה פרדי פריזוף.

בסוף השבוע שעבר הועלקה סיכת יהלום מיוחדת לאלון קידר, שצבר בעונה האחרונה את מירב הנקודות. קידר, הנמנה עם קבוצת "צ'מפיון מוטור־ספורט", ינהג השנה באותה המכונית שבה נהג אשתקר, "פולקסואגן פולו" בעלת מנוע בנפח של 1,000 סמ"ק. הקבוצה זכתה בשנתיים האחרונות במספר ניכר של מדליות.

בתוך כך מתרחב במידה ניכרת חוג יבואני־הרכב, שיתנו חסותם למכוניות במרוצי השנה. בסוף השבוע שעבר גילה אריה קרסו, יבואן מכוניות "דנו", כי הוא שוקל הצטרפותו למירוץ. לפני כן נודע על החלטת חברת לובינסקי, יבואני "פולד־טלבר־סיטראן", להצטרף למירוץ.

היום אמורה להשתתף לראשונה "איביזה 1500", הנתנית מתמיכה לא רשמית של החברה המייבאת.

שודד נהרג בעת מרדף אחרי פורצי כספות – בתוך מלון „מרכז" בבירה

(ע). – אדם נורה ונהרג בידי שוטרים במהלך שוד מזוין בו נטל חלק, לפי החשד, בערב חג במלון „מרכז" בירושלים. שניים משותפיו למעשה נלכדו לאחר מרדף. אחד מהשודדים ניסה, במהלך המרדף, לירות מאקדח לעבר השוטרים, אך מעצור בנשקו מנע זאת.

אתמול, בסמוך לשעה 4 לפנות בוקר, הודיעה המשטרה למלון „מרכז" בירושלים, שהשוטרים שהגיעו למלון נתקלו בכניסה נעולה. הדלת נפרצה בידיהם וכאשר נכנסו לחצר המלון הבחינו בשומר המלון כפות בכסא ועל פיו מגבת.

כאשר שחררו אותו, אמר כי שודדים נמצאים בחדר כספות האורחים. השוטרים פסעו לעבר מחדר, והבחינו בשלושה חשודים לעולי פנים, כפופות על ידיהם ואחד אוחז באקדח. השלושה החלו להימלט לכיוון אחד המסדרונות.

בתוך המלון החל מרדף. השוטרים לא נענו לקריאות השוטרים לעצור וכמה פעמים כיוון אחד מהם אקדח לעבר השוטרים וביסה לירות, אך האקדח לא ירה, כאמור, בשל מעצור.

השוטרים הגיעו לדלת הכניסה האחורית של המלון וגם שם ניסה אחד מהם לירות לעבר השוטרים, לאחר שלא נענו לקריאות להניח את עמם. שוטר ירה לעברם ואחד מהם נפצע. שני חבריו נלכדו לאחר מרדף קצר נוסף בתוך המלון.

מחקירה ראשונית התברר, כי בראשות השלושה היו אלפי דולרים, תכשיטים רבים, אגרות בונדס, דרכונים – שלל פריצה ל־14 כספות.

מתוך עדי"ם דוד פרידמן מסר, כי השלושה הם דמויות מוכרות למשטרה ולהם עבר פלילי עשיר. ההרוג, שלמה תורג'מן (28) מירושלים, היה אסיר ברשיון ואחד מחבריו אף הוא אסיר ברשיון. השניים שנלכדו, בני 30, נעצרו ויובאו היום בפני שופט להארכת מעצרם.

מהמשטרה נמסר כי מונה קצין כדי לבדוק את האירועים. נוהלי המשטרה מחייבים זאת בכל מקרה כאשר במהלך פעילות משטרתית נפגע אדם.

בלשים נושאים את גופת השודד שלמה תורג'מן (צילום: יצחק הררי)

אלפים כבר התמקמו סביב הכינרת אך הלחץ הגדול אמור להתחיל היום

פסטיבל עין גב ייפתח היום; מאמצים קדחתניים להביא את הלהקה ממרוקו

מאת שמעון ריים,
מופר „דבר" בצפון

בתוך מספר שעות התמלאו אתמול חופי הכינרת באלפי מתרחצים ומטיילים שבאו לעשות שם את חגל המועד. בכך נפתחה למעשה עונת הרחצה השנה בכינרת. כל החופים, ובכללם פארק־הים בצפון, בטבריה ובחוף גולן נפתחו אתמול לראשונה העונה. מן המשטרה נמסר כי לא נרשמו אירועים מיוחדים בשני ימי החג הראשונים.

עד אמש הערכו את מספרם של הבאים בכ־20 אלף שהתמקמו בחופים הציבוריים והמסחריים סביב הכינרת. מצפים כי במשך היום ובימים הקרובים יגיעו יותר מ־50 אלף איש.

לאחר הצהרים שהיה אתמול פתוח לקהל הרחב, לראשונה מזה שנים רבות בפסח, הגיעו כ־300 אלף חובבי שלג. נמסר כי באחד יש כמות שלג המספיקה למשחקים וגלישות מזחלות, אך לא לסקי.

היום אמור להיפתח בעין־גב הפסטיבל המסורתי שיעמוד השנה בסימן 50 שנה לקיבוץ זה. בערב הפתיחה יופיעו הרקדן רודולף נורייב ולהקתו. מארגני הפסטיבל עדיין מקודים לבואה של הלהקה המרוקאית ברגע האחרון ונמסר כי נעשים מאמצים קדחתניים לשכנע את השלטונות בדבאט להתיר למשלחת, התקועה בבלגיה, להגיע.

40 אלף באילת

שמואל תגר סופר „דבר" באילת, מוסר: בשני הימים הראשונים של פסח שהו באילת כ־40 אלף אורחים, חצים בבתי מלון חצים באוהלים ובקאראוואנים על החופים. בחוף סאבה נמצאים 5000 ישראלים.

תחנת הדרעון בנמל מיצפה רמון בכביש הערבה מופעלת זה היום השלישי ועד כה נעצרו במקום כ־2000 כלי רכב.

אנו משתתפים באבלו הכבד של חברנו לעבודה
דהן אשר
במות אחותו סימה דל
תנובה סניף מחוזי תל אביב
ההנהלה והעובדים

במלאת שנה למותה של חברתנו
מירה יערי ז"ל
נעלה לקברה ביום חמישי 16.4.87 בשעה 15.00,
מיד לאחר מכן יתקיים מפגש לזכרה ב„מועדון הגורן".
המשפחה
וקבוץ מרחביה

אנו משתתפים בצערה של חברתנו לעבודה
אנה חודש
במות בעלה ז"ל
תנובה סניף מחוזי חיפה
ההנהלה והעובדים

מזג האוויר ביעדי הטיסה החשובים של סוויסאיר

אתלו	1	6 –	בהיר
אמסטרדם	8	14 –	משתן
מאמנט איידס			לא נמסר
הלסינקי	1	7 –	משתן
הונג קונג	13	16 –	גשום
ויינה	6	12 –	מעונן
דנוזה	7	13 –	משתן
מילנו	4	10 –	משתן
מונטריאל	3	8 –	משתן
יוהנסבורג	10	24 –	מעונן
לונדון	9	15 –	מעונן
ליסבון	12	25 –	בהיר
מדריד	8	20 –	בהיר
מנצ'סטר	-3	2 –	בהיר
ניו יורק	7	11 –	בהיר
סאן פאולו	20	31 –	מעונן
פאריס	9	13 –	מעונן
פרנקפורט	-1	10 –	גשום
ציריך	2	12 –	בהיר
ריו דה ז'נרו	21	37 –	מעונן
שטוקהולם	2	6 –	בהיר
שיקאגו	4	15 –	גשום

תל־אביב: רח' בן־יהודה 33, טל. 530222/3
ירושלים: רח' יפו 30, טל. 233373
חיפה: דרך הים 2, טל. 384455
באר שבע: רח' האבות, טל. 35282
swissair

הודעה לצרכני החשמל
חברת החשמל מבקשת להודיע לציבור צרכניה כי לרגל חופשה מרוכזת בחג הפסח
לא תתקיים קבלת קהל במשרדי החברה
מיום א', י"ג בניסן תשמ"ז (12.4.87) עד יום ב', כ"א בניסן תשמ"ז (20.4.87) ועד בכלל.
כל השרותים להבטחת אספקת חשמל סדירה ואמינה לצרכנים ולטיפול בתקלות יפעלו כרגיל.
צרכנים החייבים לפרע חשבונותיהם בקופות החברה (ולא בבנקים) יוכלו לשלם במשרדי החברה בימים: ד' 15.4.87, ה' 16.4.87, ו' 17.4.87.
לא ותתקבלנה הזמנות לחיבורים למערכת אספקת החשמל בכל תקופת החופשה
אנו מבקשים מהצרכנים להקפיד על תשלום חשבונות החשמל במועדם.
חברת החשמל ועובדיה
מאחלים חג שמח
לכל בית ישראל
חברת החשמל לישראל בע"מ

הפועלים הנפקות בע"מ
הודעה
על תוצאות הנפקה
של אגרות חוב (סדרה 12)
בערך נקוב כולל של
18.155,000 שקל חדש.
עפ"י תשקיף החברה שפורסם ביום 6.4.87, הוצעו לציבור בדרך של מכרז על הריבית אגרות חוב 1997-1991 (סדרה 12), רשומות על־שם, צמודות קרן וריבית למדד המחירים לצרכן בגין חודש פברואר 1987 (168.2 נקודות), בערך נקוב כולל של 18,155,000 ש"ח. רשימת החתימות נפתחה ביום 12 באפריל 1987 ונסגרה בו ביום בשל חתימת יתר.
נתקבלו 140 הזמנות לרכישת אגרות החוב מהסדרה הנ"ל בערך נקוב כולל של 38,246,400 ש"ח.
שיעור הריבית שנקבע הוא 6.5% לשנה.
למציעים בשיעור ריבית הנמוך מ־6.5% – ההזמנתם בוצעה במלואה
למציעים בשיעור ריבית השווה ל־6.5% – ההזמנתם בוצעה חלקית – 95.549348% מההזמנה
למציעים בשיעור ריבית מעל – 6.5% – ההזמנתם נדחתה
י"ד בניסן תשמ"ז – 13 באפריל 1987.

מצפים לביקורי כ־250 אלף מבני כת הבאהאים – השנה
מאת יוסי ליבוביץ מופר „דבר" בגליל המערבי
על פי תחזיות שהוגשו על שולחן הממשלה יגדל השנה מספר הזרים שיגיעו לארץ מבני כת הבאהאים לכ־250 אלף לאחר שתושלם הקמתם של מבנים חדשים במרכזי הכת בעכו ובחיפה בעלות כוללת של 165 מיליון דולר.
הנהלת המרכז העולמי של הכת החליטה להרחיב בעיקר את המקדש ואת גן הבאהאים בעכו. נציגיה פנו למשרד הפנים במחוז הצפון בבקשה לאשר את תוכניות הרחבתה.

רשות השידור
פתיחת קורס עורכי תכניות ל„קול המוסיקה"
מרכז ההדרכה של רשות השידור מודיע על פתיחת קורס עורכי תכניות ל„קול המוסיקה".
דרישות קבלה יוכלו להגיש מועמדות בעלי השכלה גבוהה (על־תיכונית) מושלמת בתחום המוסיקה או מי שישלימו לימודיהם בשנת לימודים זו. המועמדים צריכים להיות בעלי ידיעה טובה מאוד בלשון ובהבעה עברית בכתב; דרושה ידיעה טובה מאוד של השפה האנגלית ורצויה ידיעת גרמנית ו/או צרפתית. המועמדים יעברו גם בחינות קול.
מתכונת הקורס כחודשיים וחצי בשני שלבים, בימי ג', ה' אחה"צ ויום ו' בבוקר; לשלב ב' יתקבלו רק מי שיעברו בהצלחה שלב א'. למסיימים בהצלחה תתקיים לאחר הקורס עבודה מעשית סדרי הרשמה: המעוניינים מתבקשים לפנות בכתב ל„קורס עורכים בקול המוסיקה", מרכז ההדרכה, רשות השידור, בניין כלל, רח' יפו 97, ת.ד. 6387 ירושלים, או אישית למרכז ההדרכה, בי"ס ברנדייס בימים ב', ה', בשעות 11.00-13.00, ולצרף אישורי השכלה ודמי רישום בסך 20 שקל. דמי הרישום לא יוחזרו.
המועד האחרון להרשמה 24.4.87
בחינות המועמדים יידרשו לעבור בחינת כניסה בכתב וראיון אישי וכן להגיש עבודות ומבחנים במהלך הקורס.
מועד פתיחת הקורס אמצע יוני או ראשית יולי 1987.
שכ"ל ייגבה בשני תשלומים: התשלום הראשון בסך 275 ש"ח ייגבה לפני פתיחת הקורס ממי שיתקבל והתשלום השני בסך 580 ש"ח ייגבה לפני פתיחת השלב השני רק ממי שיתקבל לשלב זה, כפוף לאישור ועדת הקבלה של רשות השידור.
הערות: 1. רשות השידור שומרת לעצמה הזכות לבצע שינויים בכל הקשור לקורס.
2. אין רשות השידור מתחייבת להעליק את מסיימי הקורס.

מנת דם חיים לאדם
תרומת דם אחת מקנה בטחון דם לשנתי במשפחתך ובך.
לתרומת דם פנה למניף ממן דוד אדום הקרוב.

בצער רב הגנו מודיעים
על פטירת יקירנו
ראובן ישראל בן שחר ז"ל
ההלוויה תצא היום יום רביעי ט"ו ניסן תשמ"ז 15.4.87 בשעה 13.00 מבית ההלוויות בסנהדריה, ירושלים.
המשפחה האבלה

לבית דגניה ב'
משתתפים בצערכם על אובדן
חברכם – חברנו
חיים כץ ז"ל
בית יעקב